הארץ

640 שקל, יום ב' כ"ו בכסלו תשמ"ו, 9 בדצמבר 1985
VOL. ... DECEMBER 9, 1985

THE UNIVERSITY OF JORDAN LIBRARY
ACC. NO. 57570
CLASS
DATE 31 MAR 1986

20 תום... שומ... התו...
חשוב ל... מנהלי ...
תפס־תוכנה ב...
המכללה הפ...

חדשות הארץ

שיחת היום

עם: אשר פרידברג, לשעבר מרכז הפעולות למניעת ירידה במשרד ראש הממשלה

על: נתוני הלשכה לסטטיסטיקה על ממדי הירידה

עשרות שוטרים איבטחו הלוויית רב"ט משה לוי
מחשש לבואו של כהנא
(עמ' 3)

★

רוב ערבי ימשיך לשלוט בוועד המרכזי של רק"ח
לפי תוצאות הבחירות בוועידה ה־20
(עמ' 3)

★

דלק חיפושי נפט — בקידוח חדש
לאחר הפסקה של חודשים
(עמ' 4)

★

מוקד ההשקעות כמעט שליש היקף האישורים לתוכניות בגדה
מינואר עד נובמבר: 27 מיליון דולר
(עמ' 4)

★

מטורף הטמין כנראה הפצצות בבתי הכל־בו בפאריס
מתברר מחקירה ראשונה
(עמ' 5)

★

נפתח ביתן אמני ישראל בבירה
70 אמנים מציגים 80 יצירות
(עמ' 6)

★

קופ"ח מכבי תחזיר כספים על ריפוי שיניים שלא יצא לפועל
מרפאת השיניים שהומלצה — נסגרה
(עמ' 6)

שרות הארץ

מזג האוויר

(ע) בהיר עד מעונן חלקית. ירושלים 11—19, הגולן 12—22, נהריה 12—25, צפת 12—19, חיפה 15—25, טבריה 12—26, נצרת 13—22, עפולה 10—27, שומרון 11—12, תל־אביב 13—26, נמל תעופה בן גוריון 11—26, יריחו 10—27, עזה 13—24, באר־שבע 11—26, אילת 12—28.

שערי הדולר

	שער הדולר	השער בשקלים
יציג	1482.8	1774.9
נוסעים	1580	ב"ש
שחור	ב"ש	+10.0

בגליון זה 12 עמודים

חיילי צה"ל לכדו חוליית מחבלים סמוך מאוד לגדר הגבול הלבנוני

היתה בדרכה לפיגוע בשטח ישראל

מאת כתב "הארץ" ראובן פדהצור

חיילי צה"ל לכדו אור ליום אתמול חוליית מחבלים בתוך איזור הביטחון, סמוך מאוד לגדר הגבול בין ישראל ללבנון בגליל המערבי. חוליית המחבלים שנתפסה היתה בדרכה לפיגוע בתוך שטח ישראל. מדובר בחוליית מחבלים פלשתינאים מארגון החזית הדמוקראטית שבראשה עומד נאיף חוואתמה. זהו ארגון פרו סורי קיצוני. התקלות עם חיילי צה"ל היתה לפנות בוקר, מול גדר הגבול בגליל המערבי. בידי המחבלים נתפסו רובי קלצ'ניקוב, מקפקת, רימונים, מחסניות, מטעני נפץ ואוכל רב. נראה כי חוליית המחבלים התכוונה לשהות בשטח בשך תקופה ארוכה בגליל המערבי ולערוך פיגוע באיזור. זהו הניסיון השלישי בחודשים האחרונים שבהם מחבלים מנסים ללא הצלחה לחדור למטרות פיגוע בישראל.

מודעי ינסה למנוע החריגות בתקציב

טוען: התוכנית הכלכלית נכשלה ★ הממשלה החליטה להעביר 10 מיליון ד' לקופ"ח ולהצמיד שכר השוטרים לשכר משרתי הקבע בצה"ל

מאת שלמה מעוז, סופר "הארץ" לענייני כלכלה

שר האוצר יצחק מודעי הכריז אתמול כי התוכנית הכלכלית נכשלה ואי אפשר לעמוד בה יותר. הודעה זאת של מודעי בישיבת הממשלה הדהימה את חבריה וראש הממשלה בתגובה פרס אמר לשר האוצר שהודעתו אינה קיימת ועליו לקחת אותה בחזרה. הוא שאל את שר האוצר בכעס האם בכוונתו להודיע דמורליזציה. עוד אמר פרס, שעל שר האוצר לזכור, שלא רק הוא אחראי לתוכנית הכלכלית ולהצלחתה. פרס אמר, כי התוכנית שהממשלה קיבלה יצרה שחיקת שכר מעבר למה שהממשלה חזתה והשכירים הם שנשאו בעול מעבר למתוכנן.

בתשובה לשאלת סופר "הארץ" אמרו מקורבי מודעי, כי אין בכוונתו להתפטר מתפקידו.

הממשלה החליטה אתמול להעביר 10 מיליון דולר לקופת חולים הכל־
(סוף בעמוד 2, טור 8)

אולי הוא היה פעם שר — לכל אחד זה יכול לקרות

שר הבריאות הקריא בישיבת הממשלה שיר שחיברה אחות לתאר המצב בבתיה"ח

מאת סופר "הארץ"

שר הבריאות מרדכי גור הקריא אתמול בישיבת הממשלה שיר שבא לבטא את המצוקה הקשה בבתי החולים. את השיר כתבה רינה קרשטאי, אחות ראשית בבית החולים הגריאטרי "בית נוה":

אתה רואה כאן בכסאות הנכים/ אנשים מבודסמים בשיני הזמנים/ מבודסמים בנפשם בעורם ובבשרם/ ואי אפשר לקלוט יגונם/ קשה לחזות כל יום מצבם האיום/ קשה לראות איך אדם מתמוטט במאה העשרים/ איך הוא מתקמט ומת/ קשה ללוות תהליך משפיל ומביך/ בו נושרות להן אחת לאחת הקליפות/ של חינוך ומסורת, השכלה ושאר מיזמוריות/ האדם נותר עירום/ על העצמות המתפוררות, ועל הבשר הנרקב/ הוא האדם ששודד על כיסא גלגלים/ ובו אנחנו כאן מטפלים/ ובכלל לא חשוב מה עשה בחיים/ אולי הוא היה פעם שר, עיתונאי או זמר/ לכל אחד זה יכול לקרות/ בלי הבדלים ומעמדות.

מחסור במזון טרי ברוב בתי־החולים

תנובה הפסיקה את השיווק נוכח חוב של 2 מיליארד ש' השווה לאספקה של חצי שנה

מאת אברים צדר, סופר "הארץ" לענייני כלכלה

מחסור במזון טרי הורגש כבר אתמול ברוב בתי החולים הממשלתיים, לאחר שתנובה הפסיקה אתמול לספק מוצרי חקלאות טריים (ביצים, עופות, ירקות ופירות).

על הפסקת אספקת מוצרים לבתי החולים הממשלתיים החליטו בשל חובותיהם המצטברים, בסך 2 מיליארד שקל. סכום זה שווה ערך לאספקת מזון לכל בתי החולים הממשלתיים במשך יותר משישה חודשים.

מרכז תנובה הורה אתמול לתנובות האיזוריות לספק מוצרי מזון טריים רק לבתי חולים ממשלתיים המגיעים איתן להסדר מעשי להפחתת החובות. בין בתי החולים שהצליחו להגיע עוד אתמול להסדר כזה עם ההנהלה המחוזית — בית החולים הממשלתי ע"ש שיבא בתל השומר. נודע כי חובו של בית החולים ע"ש שיבא לתנובה, גם לאחר הסדר החובות, מגיע עתה לכ־150 מיליון שקל.

כן נודע, כי בין בתי החולים שנשארו בינתיים ללא אספקת מזון לחולים, נמנים בית החולים הממשלתי בצפת, בית החולים פוריה, מוסדות מלבן לקשישים בירושלים, הקומפלקס הרפואי בשער מנשה הכולל מוסד לילדים מפגרים, בית חולים סיעודי לקשישים ועוד, וכן בית החולים הממשלתי בבאר יעקב ועוד.

בבתי החולים הממשלתיים ברצועת עזה אין כל בעייה באספקת חלב ומוצריו ובאספקת דלק — על כך נמסר מהמינהל האזרחי ברצועה.

במרכז הרפואי "סורוקה" בבאר שבע, המנוהל בידי קופ"ח של ההסתדרות הכללית, קיימת עתה אספקה סדירה של חלב ודלק.

לבית החולים הממשלתי בצפת הגיעה אתמול אספקת מוצרי חלב, אולם הוא מתחבט בבעיות מסובכות המקשות על תפקודו. דובר בית החולים מסר, כי קיים מחסור חמור בציוד רפואי, כגון כפפות לחדרי ניתוח, חוטי תפירה ופריטים נוספים.

נמנע פירסום נימוקי החנינה לצרויה ובארי

ריצו 20 חדשי מאסר מתוך 36

שוחררו מהכלא ביום ו' לאחר שהנשיא סמך ידו על המלצות שר המשפטים נסים

מאת גדעון אלון, סופר "הארץ"

נשיא המדינה חיים הרצוג העניק חנינה לדן בארי ויוסף צרויה מאנשי ארגון המחתרת היהודי שבית־המשפט המחוזי בירושלים גזר עליהם שלוש שנות מאסר בפרשת הניסיון לתקוף את הר הבית.

בארי וצרויה שוחררו מהכלא כבר ביום שישי שעבר. בראשית השבוע שעבר נועד הנשיא הרצוג עם שר המשפטים משה נסים ודנו ביניהם, כי מתוך התחשבות בחרטה המלאה, שהביעו שני האסירים על מעשיהם ולאור העובדה שעבר להתנהגותם בחודש אפריל 1986 (אחרי הפחתת שליש בגלל התנהגות טובה) יש להקל בדינם. השר נסים פירט במכתבו ששיגר לנשיא את נימוקיו להקל בדינם של בארי וצרויה, והנשיא סמך ידיו על המלצות.

נשיא המדינה החליט שלא לתת פירסום פומבי להחלטתו וגם לא פירסם שום נימוקים להחלטתו. גם שר המשפטים לא נתן פרסום פומבי לנימוקי המלצתו להקל בדינם, זאת בניגוד לנוהגו בחודש ספטמבר השנה, כשפירסם בהרחבה את נימוקיו להקל בדינו של אורי מאיר, אף הוא מחברי ארגון המחתרת היהודי.

בארי הורשע (לאחר שחתם על עיסקת טיעון עם פרקליטות המדינה) בקשירת קשר לביצוע פשע, החזקה והובלת נשק. צרויה (שחתם גם הוא על עיסקת טיעון) הורשע בקשירת קשר לביצוע פשע, ביריה בנסיבות מחמירות והחזקת אביזרי נשק.

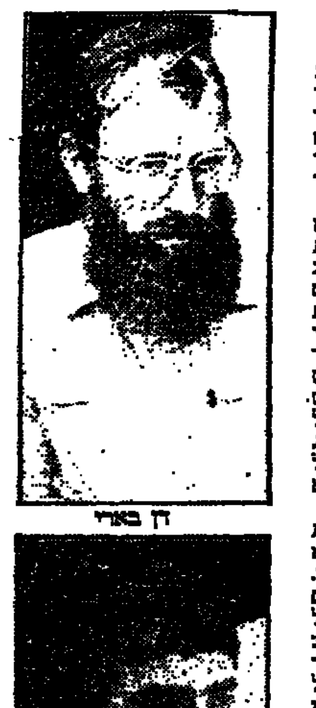

דן בארי

יוסף צרויה

גר צדק אב לשבעה

דן בארי (40) הוא רב, גר צדק, שעלה ארצה מצרפת. הוא אב לשבעה ילדים וילד מאומץ. בארי התגורר ביישוב היהודי ומשמש מנהל תלמוד תורה בקרית ארבע. הוא סיים בצרפת את לימודיו בחוג הפילוסופיה באוניברסיטת סורבון.

יוסף צרויה (26) תושב רמת הגולן, התגורר בעבר בעפרה. לפני מעצרו עבר במושבים, וחותנו, הוא תא"ל (במיל') אבנר שלו, לשעבר קצין חינוך ראשי בצה"ל, המשמש עתה מנהל האגף לתרבות במשרד החינוך.

סופר "הארץ" מציין, כי בארי וצרויה ריצו למעשה רק 20 חודש מתוך 3 שנות המאסר, שבית המשפט גזר עליהם.

לא תהיה הצהרת חנינות

גורם בכיר, שמקורב לנושא החנינות, אמר אמש כי אין שום קשר בין החלטת הנשיא, שנתקבלה בעצה אחת עם שר המשפטים להקל בדינם של בארי וצרויה לבין יוזמת חוק החנינה לחברי ארגון הטרור היהודי שיזמו כמה חברי כנסת מסיעות הליכוד והתחיה.

איזון להופעה ברק"ח

אילן שחורי סופר "הארץ" לענייני מפלגות, מוסר, כי החנינה שהע־ניק הנשיא לא עוררה התרגשות מיוחדת בקבוצות הקשת הפוליטי — פרט לתמיכה בשמאל ושמחה בימין.

ח"כ יוסי שריד מר"צ אמר אמש כי לא ברור לו כלל מה הסיבות שהביאו את הנשיא לשחרר את השניים טרם שריצו קצת שליש מעונשם. לדברי שריד הרושם שלו הוא שנשיא המדינה מבקש להגיע לאיזון, וכפי שעשה מחווה כלפי השמאל הקיצוני והופיע בוועידת רק"ח בשבוע שעבר, כך הוא מבקש לשמור על אותו איזון ומביא לשחרור אנשי הימין הקיצוני לפני תום מועד מאסרם. "אם זו לא הסיבה אינני מבין את שיקולי הנשיא" — אמר אמש שריד.

שאקי: לשחרר המתחרטים

ח"כ אבנר שאקי מהמפד"ל, שהיה חבר בלובי של חברי הכנסת שביקשו לחון את עצורי המחתרת, אמר אמש כי ברגע שהשניים הביעו חרטה עמוקה על מעשיהם, לא היה טעם להמשיך ולהחזיק אותם במאסר.

בחרות העלימו רשימות תורמים הקשורים לעסקי קרקעות בגדה

חשש למעצר אנשי ליכוד נוספים ● במשטרה כבר גובשו שאלות שיוצגו לסגן השר דקל כנראה בתוך ימים ● דקל: מצפוני שקט

המפכ"ל צופה עוד מעצרים ● מקווה לכתב אישום נגד אברהם גינדי השבוע ● משה ויגאל גינדי אינם מבוקשים כרגע לחקירה ● יועברו הנחיות מיוחדות לחוקרים נוכח התערבות פוליטיקאים

מאת אילן שחורי וראובן שפירא, סופרי "הארץ"

בתנועת החרות קיים חשש גדול, כי החקירה בפרשת גינדי תתרחב ותביא למעצרם של אנשי ליכוד נוספים. לסופר "הארץ" נודע, כי גורמים בחרות החלו אמש להעלים רשימות שמות של אישים וגופים שתרמו לתנועת החרות ולגופים הקשורים בליכוד, והם קשורים בדרך זו או אחרת לעסקי הקרקעות ביהודה ושומרון.

מזכ"ל מפלגת העבודה, ח"כ עוזי ברעם, אמר אתמול כי הוא מצטער מאוד שאנשי הליכוד הפכו את פרשת גינדי שהיא פלילית בעיקרה, לעניין פוליטי. לדברי ברעם הוא אינו מבין את הקשר בין החקירה בפרשה
(סוף בעמוד 2, טור 3)

הפרקליטות תכריע בקרוב אם 75,000 הדולר שנתן בלאס לנחום פז מהתק"ם הם אמנם שוחד

חוות דעת שתקבע אם התק"ם הוא "תאגיד המספק שירות לציבור" תכריע אם ייחשבו כספים אלה לשוחד או שלא יוגש אישום ● גם פרשת בנק הספנות הועברה לפרקליטות

מאת צבי הראל, סופר "הארץ"

הפרשה בפרשת החקירה נגד איש העסקים דוד בלאס נמצא בידי מנהל המחלקה פלילית־כלכלית בפרקליטות המדינה עו"ד אבנר רוזה. תובע זה, שתחום התמחותו הן עבירות צווארון־לבן, יקבל לידיו רק באחרונה את תיק החקירה המרכזי נגד דוד בלאס. במסגרת חקירה זו נעצר לפני כחודש נחום פז (56) חבר קיבוץ עין חרוד הפעיל בתק"ם. פז, בעל חברת ביטוח "שומרה", קיבל מבלאס כ־75 אלף דולר תמורת עבודות הלוואות בסכומי עתק מחברות "משקי האיחוד".

התיק בפרשה זו עשוי לקבל תפנית חדה, אם עו"ד רוזה יחליט, כי הוא מבקש מבית המשפט לקבוע, כי התק"ם הוא "תאגיד המספק שירות לציבור". המשמעות של קביעה זו — "תאגיד המספק שירות לציבור" — היא כי ניתן להחיל על עובדי התאגיד את עבירות השוחד. אם אכן יחליט עו"ד רוזה, כי התק"ם הוא תאגיד שכזה, יואשם בלאס בנתן שוחד לפז וזה האחרון יואשם בקבלתו.

אם יחליט עו"ד רוזה שהתק"ם אינו "תאגיד המספק שירות לציבור" לא תהיה לפרקליטות עילה כלשהי להגיש כתב אישום נגד בלאס בפרשה. במקרה זה יוגש כתב אישום רק נגד נחום פז, מפני שהוא חשוד בביצוע עבירות נוספות. זו הפעם הראשונה שהפרקליטות נדרשת לחוות דעת בשאלה, אם התק"ם הוא "תאגיד המספק שירות לציבור". עו"ד רוזה טרם גיבש את החלטתו בשאלת מפתח זו, ומצפים להכרעתו במועד קרוב.

באשר לאלעזר ("ליידי") עגנל, לשעבר גזבר משקי האיחוד, מסר אתמול מפכ"ל המשטרה בטלוויזיה, כי אין נגדו ראיות ולכן המשטרה לא המליצה להעמידו לדין. סופר "הארץ" מציין, כי המלצת המשטרה בתיק כלשהו אינה מחייבת את הפרקליטות.

אתמול הודיע עוד מפכ"ל המשטרה, כי בנוסף לתיק חקירה זה חקרה המשטרה את מעורבותו של בלאס בהגדלת שליטתו בבנק הספנות (מעבר לעשרה אחוזים). גם הרשות לניירות ערך עורכת חקירה נגד בלאס בפרשת בנק הספנות. לדברי גורם משפטי גם אם פרקליטות המדינה תחליט להגיש כתב אישום נגד בלאס בפרשת בנק הספנות יהיה זה בעבירות קלות יחסית בהשוואה לאפשרות, כי בלאס ופז יועמדו לדין בעבירה של שוחד.

פרס פועל לסיים החקירה בארץ בפרשת פולארד עד בוא המשלחת מארה"ב מחר

השר ארנס ועו"ד כספי תיאמו בסוף השבוע בארה"ב אופי החקירה

צוות החקירה האמריקאי יכלול את היועץ המשפטי של משרד החוץ אברהם סופר, התובע הפדראלי באזור וואשינגטון ועוזרו, ראש המחלקה לחקירות ריגול בחו"ל במשרד המשפטים וחוקר האפ־בי־איי

מאת צבי בראל, שליח "הארץ" בארה"ב

וואשינגטון (מיוחד ל"הארץ"). התובע הפדראלי של איזור וואשינגטון, ג'וזף דיג'נובה, עוזרו מארק ריצ'רד והלן מרסין, ראש המחלקה לחקירות ריגול בחו"ל במשרד המשפטים האמריקאי יהיו הצוות המקצועי, שישאל את הדיפלומטים הישראלים אילן רביד ויוסף יגור וככל הנראה יוכל גם "לשוחח" עם רפי איתן. למשלחת יצטרף גם היועץ המשפטי של משרד החוץ אברהם סופר וכן חוקר של האף־בי־איי. הוואשינגטון פוסט מסר אתמול, כי המשלחת תאסוף מידע, שמטרתו לקבוע את מידת הנזק הבטחוני שנגרם לארה"ב כתוצאה ממעשיו של ג'ונתן פולארד.

צוות זה יתוגבר במהלך השבוע בחוקרים נוספים שיגיעו לארץ. משך שהיית הצוות בארץ יהיה תלוי בסוג המידע שיגיע לידיעתו. החוקרים ינסו גם לאשש ולבדוק את מידת התאום בין המפעילים הישראלים לבין פולארד ואת דרכי העברת המידע בין פולארד לישראל.

העתון מוסיף, כי ישראל טרם מסרה דו"ח מלא על החקירה שנערכה בישראל למשרד החוץ האמריקאי, שכן לדברי ישראל, החקירה טרם הסתיימה. משרד החוץ האמריקאי מתכונן לפרסם דו"ח משלו עם סיום הפרשה.

ביקורו החשאי של השר משה ארנס בסוף השבוע בוואשינגטון, ממנו שב אתמול, נועד לתאם עמדות עם צוות החקירה ועם משרד החוץ האמריקאי.

עתה מקווים, כי המשלחת מארה"ב תוכל לסיים את חקירתה בארץ בתוך ימים ספורים ובכך יסתיים שלב חשוב בדרך לסיום חילוקי הדיעות בין ארה"ב לישראל.

עו"ד כספי נילווה לארנס

עקיבא אלדר, סופרו המדיני של "הארץ", מוסר, כי אל השר ללא תיק משה ארנס, שיצא ביום חמישי שעבר, נתלווה גם עו"ד רם כספי שמונה על ידי הממשלה לטיפול בהיבטים המשפטיים של הפרשה.

השלמת החקירה — עד מחר

שלמה שמיר, סופר "הארץ" בניו־יורק, מוסר, כי רפי איתן סומך, כי לא ידע כלל על פעילותו של פולארד בוואשינגטון. גם הדיפלומטים הישראלים אילן רביד, שלפי הידיעות שתות היה איש הקשר בין פולארד לבין הישראלים, מכחיש כל מעורבות בפרשה — זאת מוסר השבועון ניוזוויק בגיליונו המופיע היום.

לדברי השבועון נתקלים חוקרי השב"כ בקשיים בבדיקת הפרשה. לא נמצאו למשל שום רישומים לסכום של 50 אלף דולר ששולמו לפולארד.

ראש הממשלה מעוניין כי חקירתו את הפרשה תושלם לפני שיגיעו לישראל נציגי האפ־בי־איי ומחלקת המדינה כדי לתחקר את איתן ואת שני הדיפלומטים הישראלים. ניוזוויק אומר, כי פרס רוצה להיות מודע לכל המימצאים לפני שהם יגיעו לידי האמריקאים ויגרמו משבר בין שתי המדינות. "פרס רוצה להיות הראשון שיגלה את השלדים בארון", אומר השבועון.

בקשת הסיוע מארה"ב ל־87': 3.55 מיליארד

מזה 2.3 סיוע צבאי

מאת שלמה מעוז, סופר "הארץ" לענייני כלכלה

בתוך יומיים תגיש ישראל לארה"ב את בקשת הסיוע לשנת התקציב האמריקאית 1987, המתחילה באוקטובר 1986. ישראל מבקשת סיוע בסכום של 3.55 מיליארד דולר. מזה סיוע צבאי של 2.3 מיליארד דולר וסיוע כלכלי אזרחי של 1.25 מיליארד דולר. יש בכך ירידה מהסיוע לשנה השוטפת 1986, שבה ישראל מקבלת (כולל סיוע החירום בסכום של 750 מיליון דולר) 3.75 מיליארד דולר.

בקשת הסיוע מבטאת את הצרכים של ישראל ל־1987. למעשה זו בקשת סיוע פורמלית, היות ולגבי רוב הדרישות הישראליות מארה"ב, בתחום הביטחוני והאזרחי היו כבר סיכומים בין הממשלות. באשר לסיוע הצבאי ישראל תטען, כי היא צריכה את הסיוע הצבאי המוגדל כדי לא לפגר אחר תהליך החימוש של שכנותיה. למעשה בנושא זה אין ויכוחים בין ארה"ב וישראל, היות וגם ארה"ב אינה מעוניינת, כי ישראל תקטין תקציבה הצבאי.

ח"כ אבן מבקש לבדוק

קצינים בכירים שוכנו במלון במהלך התרגיל

מאת סופר "הארץ"

יו"ר ועדת החוץ והביטחון, אבא אבן, פנה היום אל שר הביטחון יצחק רבין לברר פרטי ידיעה, שפורסמה ב"כל העיר", לפיה במהלך התרגיל הגדול של צה"ל שוכנו קצינים בכירים במלון ליד באר שבע בעוד קצינים זוטרים והחיילים התגוררו באוהלים. ח"כ אבן סבור, כי זהו תקדים בלתי רצוי ועלול לפגוע במורל החיילים. ח"כ אבן מבקש למנוע הישנות תופעות כאלה.

השרים דחו יוזמת פרס להגביל נסיעותיהם

ראש הממשלה: הייתי מבטל כל הנסיעות משום שהציבור מתקשה להבין את הדקויות: מדוע שר זה יוצא לחו"ל והאחר נשאר בארץ ★ גור ומודעי ביטלו נסיעותיהם ★ קצב, שחל וצור יוצאים

מאת עקיבא אלדר, סופרו המדיני של "הארץ"

ראש הממשלה שמעון פרס נכשל אתמול בניסיונו להגביל מחדש את נסיעות השרים לחו"ל. שמונה שרים הצביעו נגד הצעתו שלא לאשר את נסיעתם של ארבעה שרים לחו"ל ורק ארבעה תמכו בו. ההצבעה התנהלה לאחר שבראשית הדיון הודיע פרס, כי ארבעה שרים מבקשים אישור מהממשלה לנסיעות. השר עזר וייצמן דרש לקיים דיון לפני ההצבעה ושר הדתות ד"ר יוסף בורג הציע שלא להוסיף ל"קלושמיליוניה". לדבריו אין מקום שהממשלה תגרר אחרי התקפות בעיתונות, ואם הנושא חשוב — על הממשלה לאשר את נסיעתו של השר. בורג סבור כי שליחויות של הבוגרים המגבית הם חלק חשוב לשמירת הקשר עם העם היהודי. הוא הציע שראש הממשלה ישוב ויטול לעצמו את הסמכות הבלעדית להחליט אודות נסיעות השרים.

ראש הממשלה אמר, כי אם ההחלטה נתונה בידיו, אזי הוא מבטל את כל הנסיעות, כיוון שהציבור מתקשה להבין את הדקויות — מדוע שר זה יוצא לחו"ל והאחר נשאר בארץ. לבסוף הוחלט לקיים הצבעה והממשלה אישרה את נסיעותיהם של השרים מרדכי גור, משה קצב, משה שחל ויעקב צור לחו"ל. מיד לאחר מכן הודיע גור, כי הוא מבטל את נסיעתו ומצטרף בכך לשר האוצר יצחק מודעי שביטל נסיעה אשר אושרה בישיבת הממשלה הקודמת.

כמה מחברי הכנסת נוטלים אחזקת רכב למרות שברשותם רכב של מוסדות אחרים

היועץ המשפטי קבע ב־1978 כי רכב צמוד כמוהו כמשכורת מוסוית האסורה על־פי החוק

מאת יהושע מאירי, סופר "הארץ" לענייני כלכלה

כמה חברי כנסת זוכים בתשלום אחזקת רכב, למרות שהם נוהגים ברכב צמוד, העומד לרשותם באופן חופשי הניתן להם על־ידי גופים אחרים, בהם ממלאים אותם חברי כנסת תפקידים של יושבי ראש דירקטוריונים, ראשי מועצות, יועצים ודומיהם — כך עולה מבדיקת "הארץ". אין המדובר בשרים או סגני שרים.

חברי כנסת אלה מרוויחים לחשב הכנסת על כלי הרכב השני העומד לרשותם, וכך נוספת למשכורתם גם אחזקת רכב בגין כלי רכב בו הם אינם משתמשים בפועל לצורך נסיעותיהם לעבודת הכנסת. על־פי החוק רשאית הכנסת לשלם אחזקת רכב רק לצורך נסיעות, הקשורות באופן ישיר לעבודת הכנסת או ועדותיה. בן אוסר החוק את השימוש ברכב צמוד כמשתמע מסעיף 8 בחוק. היועץ המשפטי לממשלה לשעבר, אהרן ברק, כתב בעניין זה ב־1978 חוות דעת, לפיה רכב צמוד לחבר־כנסת כמוהו כמשכורת מוסוית, שהיא בגדר איסור הקבוע בחוק.

בסך הכל משלמת הכנסת אחזקת רכב לכ־75 ח"כים.

במקביל מתבררות הטבות נוספות בשירות הציבורי:

● זוגות נשואים העובדים ברשות השידור זוכים בתשלום אחזקת רכב, כל אחד במשכורתו, למרות ששניהם משתמשים באותה מכונית. בכמה מקרים אף שילמה הרשות הוצאות אחזקת רכב פיקטיביות.

● כ־4800 נסיעות ממומנות מדי שנה על־ידי החברות הממשלתיות. מחירה של כל נסיעה הוא כאלפיים דולר בממוצע. לרשות המנהלים בחברות הממשלתיות עומדים 1800 כלי רכב.

● ב־1983, תוך כדי עבודה תחת ניהולו של מפרק זמני, אישרה חברת אל על 22,928 כרטיסי חינם והנחות מיוחדות. 7658 הונפקו לשימוש הממשלה. ב־1984 הנפיקה החברה למעלה מ־80 כרטיסי טיסה במחירי שירות, שנמסרו לדירקטורים.

הפיחות ביחס ל"סל" מאז התוכנית — 9.3%

למרות הפיחות במטבעות אירופיים (18—19%) מסרב מודעי לעדכן מחירי מכוניות מיובאות

מאת שלמה מעוז, סופר "הארץ" לענייני כלכלה

מאז "הקפאת שער החליפין" היה פיחות בשקל בשיעור של 9.3 אחוזים ביחס ל"סל המטבעות" — כך עולה מנתוני בנק ישראל. בסל יש מרכיב של 35 אחוזים של הדולר, שיחסית אליו לא היה פיחות, אלא אף ייסוף קל, כך שלמעשה יחסית למטבעות האירופיים היה פיחות בשעור ניכר.

הפיחות יחסית ליאן היפאני היה 20.4 אחוזים ויחסית למארק הגרמני, הפראנק הצרפתי, הגולדן ההולנדי, הפראנק השווייצרי — בסביבות 19—18 אחוזים. הפיחות יחסית ללירה שטרלינג הבריטית והאיטלקית היה כ־11 אחוזים.

למרות הפיחות הגדול יחסית למטבעות האירופיים מסרב לפי שעה שר האוצר לעדכן מחירי המכוניות המיובאות, שמחיריהם קפאו עד כה במונחי שקלים. משום כך חלה ירידה ביבוא מכוניות ממדינות בהן התחזק המטבע. לגבי שאר המוצרים היה פיצוי קל יחסית של הממשלה על־ידי הורדת חובת הפקדה שנכללה במחיר.

ההערכה במשרדים הכלכליים היא כי לא יהיה מנוס מאישור העלאת מחירים במסגרת תיקוני מחירים ולא "תופר" כללי לכל המשק, אחרת ייפסק יבוא של מוצרים או חומרי גלם חיוניים. כפי שנעשו תיקוני מחירים יהיו עוד תיקוני מחירים. עם זאת מציינים בממשלה, כי הפחתת הריבית הנומינלית אף היא תורמת חלקה לקיזוז השפעת הפיחות החל השקט יחסית לסל המטבעות.

אחד הפתרונות הוא הוצאה הדרגתית, אולי מהחודש הבא, של מוצרים שונים, מפיקוח הממשלה. כך יוכלו היבואנים להעלות מחירים ולחדש היבוא.

פקידים ממשלתיים אומרים, כי דווקא הפיחות בפועל יחסית לסל המטבעות בשל התחזקות המטבעות האירופיים רווחה את הצורך בפיחות השקל יחסית לדולר ומאפשר תשלום תוספת שכר ללא פיחות גילוי.

שוק ההון

מימוש רווחים

עליה לדולר השחור

מאת יהודה שרוני

הבורסה עברה אתמול גל של מימוש רווחים. בראשונה זה כמה שבועות ירד מדד המניות הכללי ללא בנקים ב־0.03% במחזור של 2.3 מיליון דולר. בניירות ערך, בהם הופיעו ביקושים, הם סופקו בהיצעות ולא שינוי שער.

קרנות הנאמנות צברו אתמול 12 מיליארד שקל, כשמרבית הסכום נצבר בקרנות הסולידיות.

עודפי הכספים הופנו אתמול להשקעה במניות הסדר ובאגרות חוב. שערי אגרות החוב עלו אתמול בממוצע ב־0.42%.

שער הדולר השחור עבר את מחסום מחיר ה־1570 והגיע ל־1580 ומעלה.

עורך את העמודה: בתיה שפירא

הטלפון החם של תרמופז

צלצל מתי שקר לך־
ונבוא מתי שנוח לך.

24 שעות ביממה

בגוש דן: 03-414324 • בירושלים: 02-527177/8/9
בחיפה: 04-668282/3 • בב"ש: 057-30032

תרמופז
אספקת נפט וסולר לחימום ביתי

هكذا من الأصل

ראיתי שמעתי

נכדתו של הנשיא ויצמן עולה לארץ

לואיזה וייצמן, נכדת הנשיא הראשון של מדינת ישראל, ממלאה הבטחה – היא עולה לישראל. צעד זה עשוי להפתיע כמה אנשים הזוכרים את דברי ביקורתה החריפים נגד פעולת ישראל בלבנון, אולם היא סבורה שיש לעשות הפרדה בין העם בישראל לבין ממשלתו, ועוד מזה, "אני עולה לארץ יותר כחלוצה מאשר כציונית".

לואיזה וייצמן, שישבה עד היום בלונדון, תמשיך לתת ביטוי לדעותיה הפוליטיות גם בארץ, שכן, כדבריה "לא נאמר אף אדם בשל כך". וכן תבקר אצל בני משפחתה הרבים, שאחד מהם הוא גם שר בממשלה.
לונדון

שאול צדקא

ממשלת צרפת תרמה 600 אלף פרנקים לנטיעת יער

יער החוץ של צרפת, רולאן דומא, ייטע כאן, יכונה אחרי בואו ארצה. עץ לזכרם של יהודים אזרחי צרפת, שנספו בשואה. שר החוץ הצרפתי יהיה כנראה אורח קק"ל ויתתף בטקס הנטיעה שייערך בסמוך לבדבר רוגלית. ליד האנדרטה לזכרם של 80 אלף יהודים שנספו בשואה.

את פני האורחים יקבל יו"ר הדירקטוריון של קק"ל, משה ריבלין, הוא סיפר כי למפעל נביעת היער בן 24 אלף העצים, תרמה ממשלת צרפת 600 אלף פרנקים.

האנדרטה לזכרם של חללי השואה בצרפת היתה למקום עלייה־לרגל לכל האורחים החשובים מצרפת שביקרו לאחרונה בארץ, ביניהם ואלרי ז'יסקר דסטן, ז'אק שיראק, אלן פוגאר ועוד.

ג.אדם

ס', יצירות נודעות כמו ה"מתנה ליום המשפחה" ה"ליידי מייד" של מרסל דושאן, העטיפות של כאאן ריי, ויצירותיהם של אוטו דיקס, גיאורג גרוס, פיקביה, הנס ריכטר, קורט שוויטרס, יוהנס איטן, מרסל יאנקו, אלפרד שמיגלייק ועוד.

אמן דאדא מרסל יאנקו

ארבע תמונות שמן ותבליט גבס של מרסל יאנקו, שצוירו בין השנים 1920 ו־1922, הוצעו מחירים גבוהים־להפתיע, שנעו בין 15,000 ו־20,000 ליש"ט. אפילו פוסטר מודפס לתערוכת דאדא ב־1917 בגלריה קוראי בציריך, שצויר על־ידי יאנקו נמכר ב־2,800 ליש"ט, פי־שלושה מהמחיר הביקורי שנקבע על־ידי סותבי.
ניצה מליניאק

מנהל התיאטרון הפולני מתארח אצל רפאל לוץ

מנהלו ומנצחו של התיאטרון הפולני הנודע "זיאלקי" בוארשה, המעלה כיום על בימת הקאמרי את "המנקינים", מר רוברט סאטאנובסקי ורעייתו, היו בני בת אורחי ציר פולין לשעבר בישראל, מר רפאל לוין, כיום עורך דין בתל־אביב ורעייתו. שיחד עם סאטאנובסקי פעלו בשעתם במחתרת הפולנית האנטי נאצית.

מר סאטאנובסקי העיד על כך שנמוסדים של כרטיסי התיאטרון, האופרה ומופעי האמנות לסוגיהם נמוכים בפולין בשיעור ניכר לעומת מחיריהם בארץ. נוסף על כך, התרשמו האורחים מהחיות של תל־אביב ומן העובדה שאפשר לסבול כאן בים בדצמבר בשעה שבפולין כבר יורדים שלגים.

שמעון סאמט

מדוע טוב להם אחד בחו"ל?

ראש עיריית תל־אביב, שלמה להט, הוא מראשי הערים הנדיבים לצאת לחו"ל. באמצע השבוע הוא עומד לצאת לאמה"ב מטעם קרן תל־אביב לפיתוח. רק לפני שבועות אחדים חזר להם מחו"ל הבעיריית תל־אביב יש כבירים תמיהה על התדירות הגבוהה של נסיעות אלו.

דובר העירייה, בני כהן, מסביר כי כל נסיעותיו של להט הן על חשבון הנוסעים, הן מיועדות לאיסוף תרומות. במשך השנה הביא להם מביקוריו תרומות בסך הכיסה מיליון וחצי דולר.

גורמים בעיריית תל־אביב הע־רו: יש לפחות יותר אחד בנסיעותיו של להט. ככל שהוא נמצא יותר בחו"ל, כך מציאה העירייה פחות בארץ.

חיים הנדוויקר

נכדו של הקאנצלר למען הפרפרים

הנסיך פרידיננד פון ביסמארק, מצאצאי קנצלר הברזל של גרמניה, נטל על עצמו משימה: הצלת כ־200 אלף זני פרפרים מרחבי העולם, שנשקפת להם סכנת הכחדה. הנסיך ורעייתו פותח את תמנת הזכוכית הראשונה מסוגה כ"גן פרפרים" באחוזת המשפחה, שם נמצאים כבר כ־600 זני פרפרים מאירופה, אסיה ודרום־אמריקה. הפרפרים נתונים שם מריחות עצים ופרחים שהורגלו אליהם בארצותיהם.
א.קרן

מחיר שיא ליאנקו בלונדון

אוספי האמנות הדאדאיסטית החשוב בעולם, שהיה שייך בעבר לארטור שוורץ ממילנו, הוצע למכירה במכירה ב־4 בדצמבר על־ידי בית סותבי בלונדון. כאו

בעריכת עירית רוזנבלום

דומא יבוא הבוקר לארץ

מאת כתבנו המדיני של "הארץ"

שר החוץ הצרפתי רולן דומא יבוא הבוקר לביקור בישראל בזמן בהר בנתו של שר החוץ יצחק שמיר, שהיה אורחו של דומא בפאריס בחודש יוני האחרון. דומא ייפגש הבוקר עם שמיר וקבוצת עבודה ממשרד החוץ, ויתקבל אצל ראש הממשלה שמעון פרס. נמסר כי על סדר היום בדיונים עם האורח יהיו יחסות השלום במזרה"ת ועמדתה של צרפת כלפי אש"ף וה סורה. ישראל מעוניינת להגביר את מחויבותה של צרפת גם בנושא מעמדה בשוק האירופי המשותף ערב צירופן של ספרד ופורטוגל לשוק. דומא התחייב בעבר לתמוך במתן ערבויות לישראל כי הרחבת השוק לא תפגע בייצוא החקלאי שלה.

בצער רב אנו מודיעים על פטירתו של

משה דכנר ז"ל

(רדאוף – בוקווינה)

הלוויה התקימה אתמול יום ראשון כ"ה כסלו תשמ"ו 8.12.85

אשתו: רחל דכנר
גיסתו: רוזה רוזין

בצער רב אנו מודיעים על פטירת יקירנו

עו"ד **צבי (ג'ורג') זבלודובסקי ז"ל**

תרם את גופתו למדע.

המשפחה המתאבלת

לד"ר שמואל וייס

משתתפים בצערך הכבד על מות

אביך ז"ל

עובדי מרכז השיקום,
שיקום כללי, שיקום גריאטרי,
פרטאה ראומטולוגיה
מכון הפיזיותרפיה, מכון ריפוי ועיסוק
ביה"ח "איכילוב"

במלאת שלושים לפטירתו של יקירנו

אברהם חבס ז"ל

נתייחד עם זכרו ביום רביעי כ"ח בכסלו תשמ"ו
11.12.85 בשעה 14.00 בבית העלמין קרית־שאול

לכל מנחמינו מודים אנו.

המשפחה

(ע.) נשיא המדינה, חיים הרצוג, הדליק אתמול נר שני של חנוכה מלפיד מודיעין שהובא למשכנו בירושלים. הדלקת הלפיד עמדה בסימן המאבק למען יהודי בריה"מ. משמאל: שלמה אדלשטיין, נשיא מכבי ישראל. (צילום רחמים ישראלי)

הג'וינט יתן 7.5 מיליון דולר ב־5 שנים לגריאטריה בארץ

1200 מיטות במוסדות מלבן יוסבו לבתי"ח סיעודיים

מאת יפעת נבו
סופרת "הארץ"

הפרויקט הגריאטרי בישראל יעבור לחסות הג'וינט להמש השנים הקרובות, לאחר שהוכר בידי הנהלת האירגון כפרויקט לאומי. הסכם בנושא הושג בסוף השבוע שעבר בין שר הבריאות, מוטה גור, לבין הנהלת הג'וינט. לצורך ההסכם טס גור לארה"ב ל־24 שעות.

הג'וינט התחייב להקציב לתוכנית 1.5 מיליון דולר לשנה, במשך המש שנים. חמישה מיליון דולר יוקדשו בתקופה זו להסבת 1,200 מיטות של מוסדות מלבן והפיכתם לבתי־חולים סיעודיים. 2.5 מיליון הדולר הנוספים יוקדשו לנושא הגריאטרי, אך בתחום ים אחרים.

מנכ"ל משרד הבריאות, פרופ' דן מיכאלי, הגיע לסיכום בדבר מענק בסך 35 אלף דולר, שיתקבלו ממדינת ניו־יורק, לביצוע סקר שירותי הפסי־כיאטריה של ישראל. הסקר יבוצע בבשותף בידי גורמים אמריקאים וישראליים.

בחרות העלימו רשימות תורמים

(סוף מעמוד 1)

הקרקעות לבין דרישת ראשי הליכוד לחקור את פרשות בלאס. אמפל ובנק הפועלים. לדבריו אם המשטרה תבצא לנכון, היא מחבבת לבדוק ולחקור כל נושא הקשור למערך או למפלגת העבודה.

ח"כ רוני מילוא אמר אתמול, כי איש לא ידע אותו מלהגיש תלונה למשטרה בפרשת בלאס ופרשיות נוספות הקשורות למפלגת העבודה. מילוא טען, כי מוזה ביותר היא הטענה כלפיו, כי ניסה להשפיע על חוקרי המשטרה בנושא הקרקעות. לדבריו הגיע ביום שישי לתחנת המשטרה בפתח תקוה, אך רק לשם התייעצות לגבי הגשת תלונתו בפרשת בלאס. ח"כ מיכאל איתן יצא אמש להגנתו של מילוא ותקף את מפכ"ל המשטרה, שהאשים את מילוא בהת־ערבות בהליכי החקירה. לדברי איתן אין זה מקובל במדינה דמוקרטית, שפקיד, אפילו אם הוא מפכ"ל המשטרה, ימתח ביקורת שכזו על נבחר ציבור המבקש ככל אזרח רגיל להגיש תלונה למשטרה.

במשטרה כבר הוחלט על כיווני החקירה ונגבשו השאלות שיוצגו לסגן השר מיכאל דקל בקשר לפרשיות "כתפצי דקלאים". בשבוע הבא עתידים בכירים מהיחידה לחקירת פשעים חמורים להיפגש עם ראשי כמה מבני הקרובים. אנשי גורמים בכירים במשטרה אומרים, כי אין שום בהילות בגביית ההודעה מדקל, עדיין לא ברור – כנראה גם לחוקרי המשטרה – אם יש ראיות לכאורה להאשמות כלשהם נגד דקל בקשר לפעולות שנעשו בעת שהיה סגן שר החקלאות. ייתכן שמסגן השר דקל תיגבה הודעה פתו־חית בלבד בקשר לנושאים ששמו נקשר אליהם ושעורר לשעבר. אבי צור, העצור בידי המשטרה חשוד בהם. לרבות הוצאת מכתבים מלשכת סגן שר החקלאות, שבהם נאמר כי "יש החלטה של ועדת השרים לעניני התיישבות על הקמת הישובים כרמים וקלעים". דבר שלא היה נכון.

לפני ימים אחדים אמר מיכאל דקל, בשיחה עם סופר "הארץ", כי מצפונו שקט והוא אינו מוטרד כלל מחקירת המשטרה. הוא הדגיש כי ישתף פעולה עם המשטרה ויענה על כל השאלות שיישאל כדי להבהיר את מדיניות משרדו בעת שהיה סגן שר החקלאות.

המפכ"ל רואה בחומרה

מפכ"ל המשטרה רב־ניצב דוד קראוס רואה בחומרה רבה את ביקורו של סגן שר החוץ מהליכוד רוני מילוא, במשרדי היחידה הארצית לחקירת פשעים חמורים, בעיצומה של החקירה בפרשת הקרקעות ואת פגישתו של מילוא עם מפקד היחידה תנ"צ שמעון סביר ועם אחד החושדים המרכזיים אבי צור – פגישה שנחשפה אתמול לראשונה ב"הארץ". רב־ניצב קראוס גם אינו מקבל את גירסת רוני מילוא, כי הוא בא למשרדי היחידה כדי להגיש תלונה נגד איש העסקים דוד בלאס. בפגישה עם עיתונאים אמר אתמול רב־ניצב קראוס: "יש לראות את המקרה הזה כחמור מאד. אם אכן רצה רוני מילוא להגיש תלונה, הוא כמשפטן יודע כיצד והיכן מגישים תלונות למשטרה. עד לרגע זה לא ידוע לי, שרוני מילוא הגיש תלונה (בנושא תרומות בלאס למפלגת העבודה)".

קראוס הדגיש, כי בעקבות נסיונות ההתערבות של פוליטיקאים בחקירות המשטרה הוא יעביר למפקדי יחידות החקירה הארצית הנחיות מיוחדות כיצד לנהוג בנושא זה ולהימנע מלמסור פרטים על החקירות.

ניכר היה אתמול במפכ"ל המשטרה, כי ההתקפות הקשות של פוליטיק־אים, בעיקר מהליכוד, בימים האחרונים על המשטרה והניסיון לייחס לה מניעים פוליטיים ושיקולים זרים בחקירותיה הכעיסו אותו מאוד. למרות זאת הוא השתדל להתבטא באיפוק רב. קראוס אמר בין השאר: "בימים האחרונים אנחנו עדים לניסיון לייחס למשטרה מגמתיות בחקירותיה, משוא פנים ותקיפת איפה ואיפה. לו לא היו נעשים הדברים האלה על־ידי אישי ציבור לא הייתי מגיב. אבל מאחר שאישי ציבור מעורבים בכך אסור להשאיר את הדברים בלי תגובה. אני קורא לכל אותם אישי ציבור להניח למשטרת ישראל לפעול בלתי תלויה ובלתי מושפעת... [illegible] ... אני רואה ניסיון לערער את אמינות המשטרה, את אי־תלותה הפוליטית ואת היותה מודרכת על־פי שיקולים מקצועיים בלבד. החקירות המתנהלות עתה כמו בעבר היו חופשיות, בלתי מושפעות מלחץ כלשהו וכוונו ותנוהלנה אך ורק על־פי שיקולים מקצועיים. בכל המקרים הנזכרים, על־פי נהלים קבועים, משתפים את הפרקליטות בשלבים המוקדמים של החקירה. כל עוד שמשטרת ישראל מופקדת מתוקף החוק לנהל חקירות היא תנהל אותן על־פי שיקוליה המקצועיים בלבד ועל־פי כל תלונה או מידע המגיעים אליה שצריכים להחקר".

תרומה איננה עבירה

רב־ניצב קראוס התייחס בהרחבה לדברים, שאמר ח"כ חיים קופמן מהליכוד, כאילו המשטרה אינה חוק־רת פרשיות שונות: "בדברים שאמר ח"כ קופמן יש משום הטעיה חמורה של הציבור", אמר קראוס. "את אותן פרשיות שקופמן הזכיר המשטרה חוקרת, חקרה ותמשיך לחקור. בעניין תלונות נגד בנק הפועלים (על חש־דות לכאורה לעבירות על חוקי המטבע והעברת מטבע חוץ בסכומים גדולים לחו"ל) – כל החומר ממתין לחוות דעת של היועץ המשפטי לממשלה. לגבי פרשת התק"מ ואיש העסקים דוד בלאס העיסקאות שהיו ביניהם. נמצאת החקירה בשלבי סיום. היו מעצרים, למשל של נחום פז וה־חומר בעניין שלו נמצא לפני הגשת כתב אישום. אין במשטרה תלונה על העברת תרומות למפלגה כלשהי. העברת תרומות למפלגות אינה עבירה על החוק אלא אם כן יש חשדות שת־מורה תמורה עבור התרומות". אמר מפכ"ל המשטרה.

הוא הדגיש, כי החקירה בפרשיות הקשורות לחברת אמפל ולבנק הפוע־לים (מה שמכונה פרשת ליתנסון) נמשכת. טענתו של ח"כ חיים קופמן, כאילו פרקליטו של איש בנק הפוע־לים חיים ברגשטיין, המצא זה זמן רב בחו"ל. הציע לחזור לארץ לצורך החקירה בפרשת אמפל והמשטרה דחתה ההצעה אמר קראוס: "הדברים שעורר קופמן חוקים מלהות נכו־נים". שר המשטרה חיים בר לב גילה אתמול, כי המשטרה פנתה לפרקלי־טות המדינה בבקשה לשקול את הסגרתו של ברגשטיין.

תקן של שומע בלבד

לגבי חקירת הקרקעות אמר קר־אוס, כי יגאל ומשה גינדי לא דרושים כרגע לחקירת המשטרה. בקשר להחקירתו של סגן השר דקל אמר רב־ניצב קראוס, כי המשטרה תוליט את מי להזמין ומתי להזמין לחקירה או למסירת עדות על־פי מצב התקדמות החקירה בתיק. בקשר לאברהם גינדי, העצור בידי המשטרה, המשטרה מקווה להשלים את החקירה ולהגיש כתב אישום נגדו בתוך תקופת מעצרו, שיסתיים למעשה בשבת. קראוס אמר עוד, כי קרוב לוודאי שיהיו מעצרים נוספים בנושא חקירת הקרקעות עם התפתחות החקירה. הוא הדגיש כי להחשדים העוסקים בנושא יש גיבוי מלא מצידו בכל מה שקשור לניהול החקירה. [illegible] ... ראשי המשטרה ... לא נקבע תקן של שומע בלבד". אמר קראוס.

עו"ד של מודי קרקע: התחזור לי המסמכים

נורית אמיתי, סופרת "הארץ" בפתח תקווה, מוסרת, כי שופט בית משפט השלום בפתח תקווה, שלי טימן, דחה אתמול בקשה של עורך דין שביקש להחזיר לידיו מסמכים שנלקחו ממשרדו, על־פי צו, בקשר לחקירת עבירות וזיוף או מירמה בנושא הקרקעות ביהודה ושומרון. השופט קבע כי אם עורך הדין מעוניין בהחזרת המסמכים מנימוקים ענייניים, עליו לפנות לבית־הדין הגבוה לצדק וזאת משום שהחלטה זו אינה בסמכותו.

עורך הדין, ששמו נאסר לפירסום, ייצג רבים מסוחרי הקרקעות. מבקש־תו עולה, כי אנשי היחידה לחקירת פשעים חמורים במטה הארצי הגיעו ב־23.11 למשרדו, מצוידים בצו חי־פוש. הם נטלו מסמכים ותיקים וכן את אינדקס המשרד. עורך הדין ביקש להחזיר אליו חלק מהמסמכים בטענה שאינם קשורים לחקירת המשטרה וכי "אנשי היחידה לחקירת פשעים חמו־רים מחזיקים מסמכים שלא כדין משום שאינם כלולים בצו החיפוש".

בא כח המשטרה רב פקד דוד פפור טען בפני השופט, כי ראה במסמכים שהמציא עורך הדין, שמות של אנשים הקשורים בחקירה. כן סיפר, כי הציע לעורך הדין לצלם את האינדקס ול־השאיר בידי היחידה את העתקים הדרושים. השופט סימן קבע: "אינני מסכים לפשרה שהוצעה על־ידי נציג המשטרה כדי להקל על עבודת המשרד. בדרך של צילום המסמכים תוך החזרת המקור. טענתי היא כאמור מוקדמת כנגד חוקיות הצו".

המעלות של אל על

	ממס' מינימום	כמס' מכס'		הטמפרטורות אתמול	
קהיר	16	24	בהלקית	25	11
אתונה	14	18	מעונן	17	10
בוקארשט	0	12	בהיר		
רומא	13	16	מעונן	16	8
דנבה	6	9	גשם קל	11	1
ציריך	5	8	גשם קל		
פרנקפורט	5	8	גשום	10	8
וינה	17	13	מעונן	9	3
פאריס	7	9	גשום	11	8
אמסטרדם	5	7	גשום	8	4
בריסל	6	8	גשום		
מדריד	6	8	גשום	7	2
לונדון	6	8	גשום	9	7
קופנהאגן	3	5	גשום	7	2
שטוקהולם	−15	−10	מעונן	−4	−10
ליסבון	12	15	גשום	14	12
ניו־יורק	4	7	גשום	5	2

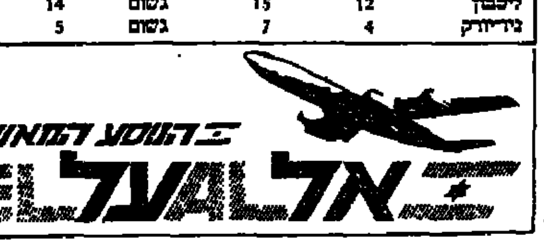

הנוסע המאושר
אל על

חוק התכנון והבניה
תשכ"ה – 1965
הועדה המקומית לתכנון ולבניה "לודים"
רח' משרניחובסקי 1 ת.ד. 89 רמלה

בהתאם לסעיף 149 (1) לחוק ניתנת בזה הודעה שהוגשה בקשה להיתר בגוש 6262 חלקה 225 בכפר חב"ד ע"י ועד כפר חב"ד.
מהות הבקשה: ליתן אישור להקלה בקווי בניין צדדי ואחורי לתוספת למגורים 4.50 מ' במקום 5 המותר.
כל בעל קרקע או בניין או מחזיק בהם, הרואה עצמו נפגע כתוצאה מאישור הבקשה הנ"ל יוכל להגיש את התנגדותו המנומקת תוך שבועיים מיום פרסום זה לוועדה המקומית "לו־דים" בציון כתובתו המדוייקת.
את תוכן הבקשה אפשר לראות במשרדי הועדה ברמלה.
יורם רבי
יו"ר הועדה המקומית
לתכנון ולבנייה "לודים"

330 אלף ירדו מהארץ מקום המדינה עד 1984

הערכה בלשכה לסטטיסטיקה: השנה ירדו כ־17 אלף ★ פרס: לעקור התופעה מהשורש

מאת גדעון אלון
סופר "הארץ"

ראש הממשלה, שמעון פרס, אמר אתמול כי יש לעקור מן השורש את תופעת הירידה ואין להשלים עמה, מפני שאין תהליך לאמבת המדינה, הארץ, העם.

בדיון שקיימה הממשלה על תופעת הירידה, הציגו נציגי הלשכה המרכזית לסטטיסטיקה נתונים בדבר ממדי הירידה מן הארץ. הם ציינו, כי מאז קום המדינה ועד סוף 1984, ירדו מישראל כ־330 אלף איש, השוהים בחו"ל יותר משנה. לדבריהם, לקחו בחשבון זה גם את היורדים שנפטרו במשך השנים בחו"ל ותירים, השוהים בחו"ל בתקופה קצרה בלבד. לדבריהם, כ־170 אלף מכלל היורדים מתגוררים בארה"ב.

נציגי הלשכה לסטטיסטיקה ציינו, כי גם השנה, בניגוד להערכות המוקדמות כי בשל ההחמרה במצב הכלכלי במשק, יחול גידול ניכר במספרי הירידה, אין לצפות לשינוי משמעותי בממדי הירידה. להערכתם, יסתכם שיעור היורדים השנה בכ־17 אלף איש.

שרי הממשלה נשמו לרווחה לאחר ששמעו את נתוני הלשכה לסטטיסטיקה, מפני שהערכות של מומחים שונים בשנים האחרונות הצביעו על שיעור גבוה יותר של יורדים. שר הקליטה יעקב צור, הממונה מטעם הממשלה על הטיפול במניעת ירידה ובהחזרת יורדים ציין, כי חייב להיות תאום בפעולותיהם של כל משרדי הממשלה, כדי להילחם בתופעת הירידה.

צור הדגיש, כי יש לגנות ולשלול את תופעת הירידה, אולם אין להחרים את היורדים. להערכתו, מימוש חוק חיילים משוחררים עשוי לשמש כלם למניעת ירידה של צעירים משוחררי צה"ל.

קצב: ירידה בגלל אכזבה

שר העבודה והרווחה משה קצב הזהיר מפני סכנת ירידתם מהארץ של צעירים רבים, המסיימים את שירותם הצבאי, ואינם מצליחים להשיג עבודה. לדבריו משתחררים מדי שנה מצה"ל כ־35 אלף צעירים, שיש למצוא להם מקורות תעסוקה. שר החינוך יצחק נבון אמר, כי ראוי היה לשתף בדיון על הירידה גם את ראשי הסוכנות וההסתדרות הציונית. סגן ראש הממש־לה ושר הבינוי דוד לוי הביע ספק ביכולתה של הממשלה למנוע ירידה. לדעתו רוב היורדים באים מן השכבות המבוססות. שר המדע גדעון פת התריע על כך שבשל מדיניות הקיצוצים גדל מספרם של המדענים המרצים שבדרך ההשפשים מישרות בחו"ל. שר הקליטה אברהם שריר הציע לבטל את מס הנסיעות המוטל על יורדים, הבאים לביקורי מולדת. שר האנרגיה משה שחל הטעים, כי יש להטיל מס על הכנסותיהם של ישראלים בחו"ל.

הדיון לא סוכם ולכן גם לא נתקבלו כל החלטות בנושא. פרס להחלטה, כי תוקדש לנושא ישיבה נוספת בשבוע ות הקרובים.

"לא בהבל מה"

שמואל להט, יו"ר אגודת אל"י (אוהדים למניעת ירידה), אמר בתגובה לדיון בממשלה כי לא ניתן לעקור את הירידה מן השורש בהבל פה, אלא ע"י טיפול שורש – קודם כל מתן עדיפות למשוחררי צה"ל. להט האשים את נציגי הלשכה המרכזית לסטטיסטיקה, כי הם מפחיתים במתכוון את הנתונים על ממדי הירידה. לדעתו, גבוה שיעור היורדים הרבה יותר. שכן רק לפני שנה טענו באוזניו ראשי הלשכה לסטטיסטיקה, כי שיעור היורדים נאמד ב־420 אלף נפש.

2 תושבי הגדה יגורשו היום לירדן; ויתרו על הערעור

מאת סופר "הארץ" בשטחים

שני תושבי הגדה מאיזור חברון, אמורים להיות מגורשים היום לירדן. השניים הם יונס סאלם רג'וב מכפר דורה ומחמוד עבד אל־ראוף אחמד ראים, מכפר בני־נעים. השניים נעצרו ב־4 בחודש ונמסרו להם צווי גירוש באשמת פעילות התרנית והבלנית תוי סין להקמת תאי חבלה מאיזור הר חברון (רג'וב כעבור הפלג הפורש מפת"ח ראים בעבור הפת"ח).

אתמול הודיעו השנים לפני ועדת הערר של המינהל האזרחי ביו"ש, כי הם הודיעו, כי אין ברצונם להגיש עוד אר להגיש עתירה לבג"ץ בנושא, שכן בחוד מראש, שבוועת השלטונות לגרשם. השנים הודיעו, כי ברצונם להיפגש עם בני משפחותיהם לפני הגירוש.

נראה, כי רג'וב וראים יגורשו במשך היום בדרך הערבה לירדן. יצויין כי יונס סאלם רג'וב שוחרר מכלאו השנה (הוא היה כלוא במאסר עולם על השתתפות בפיגוע בירושלים), במסגרת חילופי השבויים עם ארגונו של אחמד ג'יבריל.

הרוגים ופצועים בשלושה פיצוצים בטהראן

טהראן, (ע"ס) שלושה פיצוצים אירעו בשכונות באזור טהראן, בהם נהרגו שלושה אנשים ונפצעו יותר מ־20.

פצצה אחת התפוצצה בקאראג' כפיצוץ נהרס חלקית בנין, שבו נערכה חתונה.

אמש בתיאטרון / מיכאל הנדלזלץ

עד שיוצא עשן

"תיאטרון העממי" [illegible] (בהיכל התרבות בגבעתיים): "עד שיוצא עשן" – ... גרין לי" מאת אברהם שלונסקי, על־פי אגדות האחים גרים. בימוי: יוסי־כרמון בעקבות בימוי של יוסי יזרעאלי. מוסיקה: דובי זלצר. תפאורה: רותא ריינגר. העמדת פזמונים: שלמה וישינסקי. תלבושות: ניצה דשא. משתתפים: ישראל פוליאקוב, שייקה לוי, גברי בנאי, עפרה הזה, ציפי שביט, אריק לביא, שושיק שני, שלמה וישינסקי יואל ליבא והאחיות שבססר.

"עוץ לי גוץ לי" של שלונסקי הוא כבר קלאסיקה של תיאטרון ילדים, ולמרות שנדמה לי שחלק מקסם החרוזים השלונסקאים פג עם הזמן, זו עדיין בכל זאת איכות לשונית, אם לא דרמטית ראויה לשמה. ולראייה הנה מה שאמרו הילדים שלקחתי אתי להצגה הזו: אנה (בת 7) אמרה שההצגה נחמדה, אבל קצת שונה מהסיפור. אדם (בן 9) אמר שנהדר האריאל (10) אמר שנפלא.

אבל מה לעשות, אני כבר לא ילד. כשלוקחים להפקה מתודשת כוכבי בידור של ממש, והבנים כבר במה גדולה בהיכל הספורט, הכל שאין עושים מזה הזיון הראוי לשמה. תלבושות צבעוניות הן משהו, אבל זה עוד לא מספיק, רק אריק לביא (משרת), שייקה לוי (הטוחן) וציפי שביט (הצונה־נית) מצליחים לשמור על הזו הבידורי האפייני המיוחד שלהם בתוך הרמזות ולרמוז על מה שמיוגן כזה של כוכבים במחומר היה יכול להיות.

לעפרה הזה יש תנאים מצויינים לעשות כאן תפקיד של כוכב בתפקיד בת הטוחן, ואמנם היא מקבלת מוזאות כפיים כשהיא עולה על הבמה, אבל כשזה מגיע למשחק נקטע הקסם. דברים דומים – לצערי הרב – עלי לאמר על משחקם של ישראל פוליאקוב וגברי בנאי – הנפלאים כגששים והמאכזבים כאן. בעיקר מפני שכמעט אינם עושים דבר. עשן שמלווה את ההופעות התדירות של שושיק שני בתפקיד עוץ לי גוץ לי (שהוא סוד כמוס במחזה) עדיין אינו מטשטש את העובדה שאין כאן מספיק אש של דמיון תיאטרלי. ההגבהה המיוחדת יוצרת בעיקר צלילים חריפים וצורמים מדי.

הצד הויזואלי מאכזב. שכן שני זיוקים ושלושה פעלולי תאורה אותי אינם יכולים להדהים. ההצגה הזו לא התרוקה מספיק ממה שהייתה לפני עשרים שנה, ולא די "להתאים" את התפאורה של אז לבמה אחרת. עצים המגואים באור אולטרה־סגול עדיין לא עושים יער. צריך היה – ואפשר היה – לעשות באמת הצגה שונה לגמרי. אמרתי לכם שאני כבר לא ילד.

מיתוס ללא כיסוי

להקת קיקיש 2 מציגה את "הכיתה המתה" – טיאטרו ודמטי מאת טדיאוש קנטור. ההצגות מתקיימות בנמל יפו. משך ההצגה כשעה וחצי ללא הפסקה.

שמו של טדיאוש קנטור הולך לפניו בפסטיבאלי כל העולם כאיש תיאטרון ויזואלי מיוחד במינו. את "הכיתה המתה", שהועלה לראשונה ב־1975, הציג עד היום כ־1300 פעמים, ובאי פסטיבאלים בעולם אמנם התפעלו מן התמונה הבימתית המציגה כיתה בה יושבים קשישים מעותים הנושאים על גבם את הגוויות המתות של ילדותם.

אני מוכן להסתכן בפרובינציאליות ולטעון שהצגה זו היא קשקוש יומרני הנבנה מכמה תמונות ויזואליות מרשימות, משמעות וציינונות של קבוצת שחקנים גדולה, ומיתוס שאין לו כל כיסוי. נכון שתמונת הפתיחה של קשישים בספסלי כיתה, הכביסה שלהם כשהם נושאים בידיהם את גוויות ילדותם מבי־טיזה הרבה. אך שום דבר מן הבטחה אינו מתגשם, והתמונה הבימתית הסרה אידגון ועיבוד אמנותי־תיאטרוני.

אני אמנם איני חסיד סוג כזה של תיאטרון, אבל גם כשאני מביא עובדה זו בחשבון, עדיין אינני יכול לומר שאני מעריך את העבודה הזאת. זהו מיצג ארוך ובלתי מרשים של עיוותים אנושיים שונים ומשונים. יש בו כביכול סמלים של ילדות, זקנה, לידה ומוות, אנשים ובובות ומאכניות שונות, שמשמעות מרשי־מות בהרבה. כשקוראים עליהן מאשר כשרואים אותם בחזיון מייגע וחוזר על עצמו שאינו אומר דבר חוץ מעצם היותו.

קנטור נבבא על הבימה ומנצח על שחקניו, מזיז אותם ונותן הוראות למפעיל סרט הקלטות. נוכחות זו – שהיא בפירוש לא של שחקן, אלא של "ובדאמן" מרגיזה ורוחה ביומרנותה. דומה שעצמת המיתוס של קנטור בעולם נבנית גם על כך שחלק מן הקהל אינו מבין פולנית, שכן מי שמבין אותה יודע שמדובר בלהג מקוטע. במקרה זה מי שאינו דובר פולנית יצא נשכר. בהמך ממנו לדעת עד כמה זה להג מבולבל.

קרן מרדכי קריתי
מודיעה בזאת כי:
טקס חלוקת הפרסים
בתחרות:
"בנה ביתך – היום! הבית הישראלי – מחר!"
שהוכרזה בשיתוף עם ועדת התחרויות המרכזית של אגודת האינג'נרים והארכיטקטים
יתקיים ביום ה', כ"ט בכסלו (ה' חנוכה) התשמ"ו, 12.12.85, בשעה 7.00 בערב
במוזיאון תל־אביב, שד' שאול המלך 27, אולם מלי קאופמן
תוצגנה העבודות הזוכות ויתקיים דיון פומבי בנושא התחרות
הכניסה למוזמנים. מספר הזמנות מוגבל ניתן לקבל:
במזכירות אגודת האינג'נרים והארכיטקטים, בבית המהנדס, רח' דיזנגוף 200, תל־אביב, בחדר מס' 306 בין השעות 8.00 עד 18.00; במשרד הקרן, כנר הבימה 4, תל־אביב, בין השעות 12.00 עד 15.00; ובערב הטקס, בכניסה למוזיאון.

שיחת היום / ירח טל

עם: אשר פרידברג, לשעבר מרכז הפעולות למניעת ירידה במשרד ראש הממשלה
על: נתוני הלשכה לסטטיסטיקה על ממדי הירידה

אין שום סיבה למסיבה

האם הופתעת מנתוני הלשכה המרכזית לסטטיסטיקה על ממדי הירידה מהארץ?

זכור לי כבר בסוף שנות ה־70 הערכו מומחים של הלשכה מספר היורדים בכ־380 אלף. לכל נתון כולל על ירידה יש להוסיף את מספר ילדי היורדים שנולדו בחו"ל. אם נכלול במניין היורדים גם את אלה המגיעים לביקורים תכופים בארץ, ומשום כך לא נכל־לים בקטגוריה של יורדים הנש־הים יותר משנה ברציפות בחו"ל, כי אז יתקבל מספר שהוא מעבר ל־400 אלף יורדים.

אם כן, הבעייה היא מהו יורד? נכון. למשל, שליחים ישראלים השוהים בחו"ל למעלה משנה, נכללים בקטגוריית היורדים. בכל הקשור למספר היורדים – איש הישר בעיניו יעשה.

האם יש מקום לשביעות הרצון שהביעו השרים מהמספרים?

אין שום סיבה למסיבה. חוששני שלאור שביעות הרצון שהושמעה, גם ניצני הפעולה למניעת ירידה, במידה והיו, יחושו לקרקעית.

על־פי הנתונים שהוצגו אתמ־מול, התבטאה הירידה בעשור האחרון בכ־5 פרומיל לשנה לעומת כ־2 פרומיל לשנה בתחילת שנות ה־50. אם כן, מה הצעקה הגדולה על הגירה הלבנת המתרחבת?

יש לזכור ששנות החמישים היו שנים של עלייה מאסיבית. גם אם היקף הירידה היה יחסית גבוה יותר, הרי שמאזן ההגירה הכולל היה חיובי ביותר. לעומת זאת בר־אשית שנות ה־80 – מאזן ההגירה שלילי.

בישיבת הממשלה דרש שר הקליטה לממש את חוק החיילים המשוחררים שהתקבל בזמנו בכנ־סת. כמו שפעל לחקיקת החוק, האם להערכתך חוק כזה באמת יכול לבלום ירידה?

אני לא יודע אם לצחוק או לב־כות. אני חושב שאני צריך לבכות. ביולי '84 התקבל חוק זה ונקבע בו, כי הממשלה כולה אחראית להתקנת תקנותיו. עד עתה לא התקינו התקנות. משרד החינוך והתרבות, לדוגמה, לא הצליח למצוא 10 מיליון דולר להשלמת השכלתם התיכונית של חיילים משוחררים. חוק זה יש לראות כחלק ממסכת של חוקים, תקנות ופעולות, שצריכות להתבצע למ־ניעת ירידה.

האם אפשר לראות בישיבת הממשלה את התחלת פעולות בכיוון מניעת ירידה?

מומחים טענו שמשרדי הממש־לה משלמים מס־שפתיים בלבד לנושא מניעת הירידה. אני חושש שמעתה, לאור שביעות הרצון, יד־דלו לשלם גם מס זה.

שמש בית־כנסת במילווקי הוכה לאחר שסירב לפתוח ארון הקודש

מילווקי (איפ"י). המשטרה חוקרת אם קבוצה רדיקלית עומדת מאחורי התקפה על בית־כנסת בעיר. שמש בית הכנסת "עמנואל בני ישורון", כאו קודי, בן 55, מסר כי בשבת נכנסו 3 אנשים זמן קצר לפני התפילה, היכו אותו שפכו עליו חומר כימי ושרדו אותו לאחר שסירב לפתוח את ארון הקודש. קודי אושפז כשהוא לוקה בכוויות בחזה ובצוואר, ומצבו הוגדר: מניח את הדעת. להערכה, דיברו הת־לושה בשפה זרה והזכירו בדבריהם ארגון הקרוי: פ.ר.ל. אחד מהם אמר: "אנו רוצים את הקוראן הקדוש שלכם".

מודעי ינסה למנוע

(סוף מעמוד 1)

אישרה את המלצות ועדת יעקבי. עוד החליטה הממשלה לאחר מכן הוחלטה משנת 1979 להצמיד את שכר השוטרים לשכר משרתי הקבע בצה"ל, דבר שיעלה על פי הערכות האוצר מ־2 עד 5 מיליון דולר.

סכנה לתוכנית

מקורות בכירים באוצר אמרו ל"האר־רץ" כי הפריצות בתקציב מעידות על חוסר נחישות מצד הממשלה, לעמוד במסגרת התקציב. דבר המסכן את התוכנית הכלכלית. שר האוצר ישבעך וינסה למנוע הרחבה תקציבית ומשום כך ביטול את נסיעתו לשוויץ, ארה"ב ומקסיקו.

שר המשטרה חיים בר לב דרש לשוב ולהצמיד את שכר השוטרים לשכר משרתי הקבע בצה"ל. הצעתו התקבלה בהימנעות מודעי. אשתקד זכו משרתי הקבע בתוספת שכר של 18 אחוזים והשוטרים ב־9 אחוזים. סגן ראש הממשלה דוד לוי אמר כי היות וישנה הולטה מ־1979 להצמיד את השכר, יש לאשר הולטה זאת. פרס ביקש להיות את האישור מחדש. אך לוי אמר שהשורות של השוטרים רגיש ולדעתו דרושה הכרעה.

יצחק רבין תקף את מודעי שטען, כי אסור היה לשר הביטחון לבטל את דרגות השכר הצמודות בצה"ל. מודעי דרש, כי להבא החלטות על שכר משרתי הקבע יהיו בשיתוף ובאישור שר האוצר.

רבין למודעי: "מספיק עם שירות הלב הזאת מצידך. מה אתה, מנכ"ל המדינה?"

מודעי: מה, אסור לי לעשות מה שאני רוצה, מה אני, כלב נובח?"

יעקובי: "שנים ישבתי בממשלה ולא ראיתי דבר כזה".

מודעי לרבין: "אתה חושב שהעולם התחיל עם הממשלה הזו?"

רבין: "לצערי אני מודע שלא".

לאחר מכן התפתח דיון על המלצות ועדת יעקבי ולכסוי, ברוב של 13 לעומת 5, החליטה הממשלה לקבל חלק מהמלצות הועדה. הוחלט להג־דיל את האמצעים שיועמדו לרשות קופת החולים ב־10 מיליון דולר ולת־מוך ביוזמות קופת חולים להגדיל את הכנסתה ממקורותיה ב־7.5 מיליון דולר על חשבון קופת חולים. זאת כנוסף להעלאות האחרונות של המס האחיד ודמי המקביל.

לדברי "מקורות" באוצר, הממשלה לא קיבלה את הצעת יעקבי למנות אדם שיבדוק אפשרות לפריסת חובות קופת חולים במסגרת תקציב קופת חולים בעוד שמקורות במשרד הבלכ־לה טוענים שהממשלה כן קיבלה החלטה למנות בודק שיבחן אפשרות הפריסה של החובות של קופת החו־לים. עוד קיבלה הממשלה החלטה לקבל את התביעות ההדדיות בין הממשלה לקופת החולים לשנת 1984/85.

יעקבי אמר שקבלת ההמלצות של הועדה שעמד בראשה תיצור בסיס מוצק להמשך תפקודה התקין של מערכת הבריאות וסיכוי להכניס את קופת החולים ומערכת הבריאות למסגרת של תקציב מאוזן ומבוקר. שר הרווחה ד"ר יוסף בורג אמר כי ועדת יעקבי, שבה נטל חלק, לא הייתה אמורה לעסוק ב"בוכהלטריה" אלא דנה בעקרונות, ומשום כך הוועדה המליצה להעביר כספים לקופת חולים לא רק משיקולים חשבוניים. מודעי אמר שמשרדו טרם בדק את נתוני המלצות הועדה, ופרס הביע תמיהה על כך שלאחר 3 שבועות משרד האוצר טרם בחן את ההמלצות. בכך, למעשה, נדחתה ערעו־רו של מודעי לגבי המלצות ועדת יע־קבי ועתה יועברו הכספים לקופת החולים. שר הבריאות מוטה גור הזהיר לפני כן שאם ההמלצות לא יתקבלו צפויה קריסת מערכת הבריאות.

אל תתפשר!
קנה את הטובה והבטוחה ביותר
בלמדלת חדשה
חידוש מהפכני של
רב זרועות
2 מנעולי בטחון בדלת פלדה אחת

רב זרועות

בלמדלת - יותר מכל דלת!

עשרות שוטרים איבטחו הלוויית רב"ט משה לוי מחשש בואו של ח"כ כהנא

מאת נורית אמיתי

הלווייתו של רב"ט משה לוי בפתח תקווה שנרצח ביום חמישי, קרוב לחווארה על ידי מחבלים, נערכה אתמול בחלקה הצבאית בבית העלמין "סגולה" בפתח תקווה בלי נוכחות נציגי הממשלה או הכנסת.

שישה חיילים בדרגת רב טוראי הובילו את ארונו של לוי ז"ל. אבי של החייל עקיבא שאלתיאל ז"ל שנרצח בנסיבות דומות בחודש אפריל האחרון, השתתף אף הוא בהלוויה וצעקה אחרי הארון כשהוא מפורר בבכי. אביו של החייל שבמשך הזמנים באו נתבשר על הפיקה עצר עצמו מלבכות התפרץ אתמול בבכי כך התהלך עצמו אל עבר ארון הבן. האם שותקה כרע כושלה בידי מריא.

מאות אנשים: קרובי משפחה, שכנים חברים, חיילים ומפקדים נטלו חלק בהלוויה. שקה ארוכה התעוררו ליד הקבר הטרי מכוסה הזרים ושותתו. ההלוויה הוקפה עברה ללא שיבושים ולא היה צורך גם בנוכחותם של עשרות השוטרים שהקיפו את איזור בית העלמין והצמתים המובילים אליו זמן רב עוד בטרם הגיע מסע ההלוויה. בהבשרה הוששו מבואו של ח"כ מאיר כהנא ואנשיו. כהנא שוהה בימים אלה בארה"ב וקובץ מאנשיו, בעיקר אלה המתגוררים בפתח תקווה השתתפו בהלוויה בשקט מבלי לעורר מהומות.

הלווייתו של החייל משה לוי אתמול (צילום: יפפ"א)

פורת מבקש לעקוף הדרג הפוליטי ולמנות את חיים יבין למנהל הטלוויזיה

מאת לילי גלילי

סופרת "הארץ"

בנכ"ל רשות השידור, אורי פורת, פועל בימים האחרונים למינויו של חיים יבין כמנהל הטלוויזיה בפועל. פורת מבקש במהלך זה לעקוף את הדרג הפוליטי המשתק מזה תקופה ארוכה כל אפשרות למינוי מנהל של קבע לטלוויזיה, ולהביא למינויו של המועמד שלו מבלי להזדקק לדרגים הפוליטיים. כזכור, יבין הוא המועמד המועדף של פורת לתפקיד מנהל הטלוויזיה עוד מאז פוצץ המכרז לפני כשנה.

מאז הסיר ראש הממשלה, שמעון פרס, את התנגדותו למינויו של יבין לתפקיד. הפך יבין למועמד המועדף, אך הליכוד התפצל בתמיכתו בין המועמדים האפשריים לתפקיד. מזה חודשיים נפסקו גם המגעים המעטים שניהלו הדרגים הפוליטיים בניסיון להגיע למועמד מוסכם.

הצעה להסב את בתי ההבראה של קופ"ח לבתי אבות סיעודיים

העברה להנהלת קופ"ח ע"י יו"ר הוועדה לזכויות חברים ★ "ההשקעה להסבה תהיה אפסית לעומת הצורך בהפיכתם למוסדות נופש מודרניים"

מאת יעקב נבו

סופרת "הארץ"

יו"ר הוועדה לזכויות חברים בקופ"ח הכללית, משה ברקוביץ, העביר הצעה להנהלת הקופה להסב את מרבית בתי־ההבראה שבבעלות קופ"ח ולהפכם לבתי־אבות סיעודיים ברמות שונות. זאת, כדי לענות על הצרכים הדוחפים של החברה הישראלית ושל חברי הקופה גם יחד. הצעתו תועלה לדיון בימים הקרובים בוועדה לזכויות חברים.

לדברי ברקוביץ רובם המכריע של בתי־ההבראה של קופ"ח אינם נושאים היום את עצמם מבחינה כלכלית. הסיבה העיקרית לכך היא כי הם אינם עונים על הדרישות העכשוויות של הנופש הישראלי. מסיבה זו הם גם גורמים לגרעונות. ברקוביץ טוען כי למרות היותם של מוסדות אלה משק סגור, גרעונם נפרע, בסופו של דבר, על־ידי תקציב הקופה.

לדברי ברקוביץ עדיף להשקיע בהפיכת מקומות אלה למוסדות סיעודיים, כתם ההשקעה הכספית להסבה תהיה אפסית לעומת בניית בריכות שחייה ושינויים אחרים הדרושים להפיכתם למוסדות נופש מודרניים.

"כריסטי" מציע 322 פריטים הקשורים בהתפתחות א"י

במכירה פומבית שתיערך בלונדון בשבוע הבא

מאת שאול צדקא

סופר "הארץ" בבריטניה

לונדון (מיוחד ל"הארץ"). בית המכירות של "כריסטי" בלונדון יערוך בשבוע הבא מכירה פומבית של 322 פריטים יקרי־ערך. בהם מפות, תחריטים, מסמכים נדירים, ספרים עתיקים וחפצים הקשורים בהתפתחותה של ארץ־ישראל ב־500 השנים האחרונות.

האוסף המוצע למכירה כולל כמה עשרות מפות־תחריט מן המאות הט"ז־הי"ח: עותקים יחידים של סקרים גיאוגרפיים ותמונות של נופים ארץ־ישראליים.

המדובר במכירתם של פריטים אשר נרכשו ברחבי העולם ב־30 השנים האחרונות על ידי האספן הישראלי יעקב אביאל. האוכר ל"הארץ" כי היה מעדיף להשאיר את האוסף בישראל "אך הצעתו לא הניבה פירות כלשהם".

בין הפריטים מצויה מפה אשר צוירה ב־1799 על ידי מהנדסיו של נפוליאון שהסתייעו במדידים שעד אז לא היו בשימוש. ערכה של מפה זו נאמד ביותר מ־5000 לישט"ש ומערכת מפות אחרת, שצוירה על ידי תומאס פולר, מוערכת בסכום דומה.

ערפאת מודה לנטורי קרתא על מברק התנחומים ששלחו

"לקדושים המעונים שנפלו בהפצצה בתוניס"

מאת לילי גלילי

סופרת "הארץ"

"ברגשות תודה עמוקים קיבלתי את מברק התנחומים שלכם על מותם של הקדושים המעונים מקרב אחינו והפלסטינים שנפלו בתקפה הישראלית המגונה על המפקדה בתוניס. אני מודה לכם על רגשות האחווה הכנים וגישתכם התומכת בעניין הפלשתיני". מכתב ברוח זו, שלח ראש אש"ף, יאסר ערפאת, למשרד "נטורי קרתא" בלונדון, בתגובה למכתב התמיכה שנשלח אליו.

מכתבו של ערפאת נכתב בשפה הערבית, ותורגם לאנגלית על ידי עובדי העיתון המזרח ירושלמי "אל פאג'ר", בו מפרסם שר החוץ של נטורי קרתא, משה הירש, את מאמריו.

ישובי קו העימות דורשים להשלים ההיערכות בגבול הצפון

מאת מנחם הורוביץ

סופר "הארץ"

ראשי ישובי קו העימות דורשים מראש הממשלה להשלים את היערכות הישובים בגבול הצפון. בכינוס שערכו אתמול אמרו ראשי הישובים כי בחודשים האחרונים אכן חל קידום בכל הקשור להיערכות הישובים בקו העימות, אך עדיין ישנם ישובים רבים שבהם לא הושלם הנושא בתחום השונים. דרישתם היא לסיים את ההיערכות בתחום הביטחון הכוללת השלמת מערכות התראה, קשר בין מקלטים. בנושא החינוך דרישתם היא לבטל את קיצוצי משרד החינוך, גני ילדים והסעות. בנושא השיכון: השלמת תנודי ביטחון, שיקום מערכות כבישים וביטול הקפאה לבנייה ציבורית השלמת תמיכה במפעלים קיימים במענקים והלוואות.

בני דודים, בן 6 ובת 4 נדרסו ע"י קרובם שנסע לאחור

מאת נורית אמיתי

סופרת "הארץ"

צעיר בן 31 מרמלה דרס למוות שני ילדים, בני דודיו, כשהסיע אחורנית משאית. הילדים שיחקו ברחוב מאחורי המשאית. ההרוגים הם אבו עמר סאאר בן 6 ואבו עמר חיות בת 4. הם נלקחו לביה"ח אסף הרופא שם נקבע מותם. הנהג נעצר ונחקר על־ידי המשטרה.

בפעם ה־3 בחודש האחרון סיכלו כוחות הביטחון התנחלות ביריחו

(עו) חברי גרעין ידידי ניסו אתמול בשעות הצהרים להתנחל בבית הכנסת העתיק ביריחו. אך כוחות הבטחון וצה"ל פינו אותם מהמקום וסגרו את האיזור.

זו הפעם השלישית במשך החודש האחרון שחברי גרעין זה מנסים להתנחל בבית הכנסת העתיק ביריחו ובכל פעם כוחות הבטחון מפנים אותם מהמקום.

סקר ארצי על אתרים בעלי ערך היסטורי הוכן ע"י אונ' ת"א

מאת נורית אמיתי

סופרת "הארץ"

המועצה לשימור אתרי התיישבות ומרכז השלטון המקומי החלו בימים אלה בעריכת סקר מקיף של כל אתרי ההתיישבות הוותיקים בעלי ערך היסטורי במדינת ישראל. דפי הסקר, שהוכן על־ידי מומחים באוניברסיטת תל־אביב מכילים פרטים על כל אתר ואתר, מיקומו ומצבו.

כמודל ראשון לעריכת הסקר נקבעה העיר פתח־תקוה ובה הוחל כבר, בשיתוף אנשי החברה להגנת הטבע בעיר, במיפוי יסודי של האתרים האמורים בעיר ובאיזור.

עורכת את העמוד: אורית גלילי

שמיר: האיחוד עם הליבראלים — במהרה

עפ"י טיוטת ההסכם שכמה משרי חרות מתנגדים לו יהוו הליברלים 36% מכלל התנועה המשותפת

מאת איתן שחורי

סופר "הארץ"

לענייני מפלגות

מ"מ ראש הממשלה, שר החוץ יצחק שמיר, אמר אתמול כי האיחוד עם המפלגה הליבראלית נכנס כעת לשלבי הביצוע, ומעתה ועד ביצוע האיחוד בפועל יתקיימו מגעים רצופים בין שתי התנועות, כדי להביא במהרה להקמת המפלגה המשותפת.

שמיר אמר זאת אתמול בישיבת "ועדת התשעה" של שרי חרות שקיימו דיון מעמיק ראשון בטיוטת הסכם האיחוד בין הליבראלים וחרות, כפי שחוברו הוברים דוד לוי ומשה ניסים. על פי מסמך זה תהווה המפלגה הליבראלית 36 אחוז בכלל התנועה המשותפת.

בישיבה אתמול נשמעו הסתייגויות בנוגע לכל סעיפי ההסכם ובעיקר לנתח ההשתתפות הגדול של המפלגה הליבראלית שלטענת כמה משרי חרות, הוא כחוץ לכל פרופורציה לכוחה המעשי. את הדיון במסמך יסכמו שרי חרות בדיון נוסף שיתקיים ביום רביעי או ביום שישי. לאחר מכן עתידה להתקיים ישיבה משותפת של ועדת הליבראלים עם ועדת חרות, כדי להגיע לנוסח הסופי של ההסכם.

תערוכה מיוחדת על מחנה אושוויץ במרכז האו"ם בניו־יורק

ביוזמת ובמימון ממשלת פולין

מאת שלמה שמיר

סופר "הארץ" בארה"ב

ניו יורק (מיוחד ל"הארץ"). תערוכה ביוזמת על מחנה ההשמדה אושוויץ תיפתח מחר, בבניין מרכז האו"ם. התערוכה הובאה לניו יורק ביוזמת ובמימון ממשלת פולין כפי הנראה במסגרת מאמציה לזכות דעת קהל אוהדת בארה"ב בעיקר בקרב הקהילה היהודית. פתיחת התערוכה הנבכחה רק לאחר שנערכים יהודיים נתנו הסכמתם למוצגים השונים ואישרו כי הם מציגים תמונה נאמנה על קורבנות מחנה הריכוז.

המוצגים כוללים בעיקר צילומים, וחפצים אישיים של בני אדם שניספו באושוויץ.

רק מורה אחד מהחינוך הדתי בהשתלמות בנושא ספרות ערבית

מתקיימת במכון ואן־ליר בהשתתפות 180 מורים

מאת גילי מנדלר

סופרת "הארץ" לענייני חינוך

רק מורה אחד מהחינוך הממלכתי דתי משתתף בהשתלמות מורים בנושא "הוראת ספרות ערבית מתורגמת בת זמננו", שהחלה אתמול במכון ואן ליר בירושלים ותסתיים הערב. כ־180 מורים מבתי ספר ממלכתיים הביעו רצונם להשתתף בהשתלמות.

מטרת ההשתלמות היא להכשיר מורים לספרות ללמד אנתולוגיה חדשה ובה 21 סיפורים קצרים פרי עטם של סופרים ערבים. שלושה מהסיפורים נכתבו בידי פלסטינאים. האנתולוגיה תצא לאור בשבוע הבא. ההשתלמות היא בשיתוף עם האגף לתכניות לימודים במשרד החינוך.

עורך האנתולוגיה, שהנחה את ההשתלמות, ד"ר יוסף גבעוני, אמר כי מדי שנה מגישים רק כ־20 בתי ספר על יסודיים עבריים בכל הארץ, תלמידים לבחינת בגרות בספרות. הכוללת יצירות מתורגמות מהספרות הערבית. זאת, משום שלימוד היצירות הערביות אינו חובה.

עפ"י תוצאות הבחירות בוועידה הי20 שנבעלה

רוב ערבי ימשיך לשלוט בוועד המרכזי של רק"ח

18 ערבים ו־17 יהודים ★ בוועד היוצא היה הרוב הערבי גדול יותר (19 לעומת 16)

מאת עטאללה מנצור

סופר "הארץ"

הרוב הערבי ימשיך לשלוט בוועד המרכזי החדש של המפלגה הקומוניסטית הישראלית עפ"י הבחירות שנערכו בוועידה הי20, שנבעלה במוצאי שבת.

בוועד המרכב מ־35 חברים 18 ערבים ו־17 יהודים (מהם יהודיה תשואה לערבי). בוועד היוצא היה הרוב הערבי גדול יותר (19 לעומת 16).

מהוועד ייצאו האנס ליברכט ואברהם לדרבראון. והליבה המיס עודד בינאון המפלגה לשעבר. הורד לדרגת בוועד לחברות. כחברים חדשים בוועד נבחרו סמיח אלקאסם (ראמה), פאדל כעאמני ועראבה. כתב עיתונות רק"ח במוסקווה לאון זהבי ופעילי המפלגה נסים בירנה ושלום כהאל. ראוי לציין מיוחד דיבורי המועמדים הערבים מאום אל־פאחם, פקיעין ואבו סנאן.

אם יבוטל חוק חינוך תיכון חינם יגיע שכה"ל ל־1000 דולר

מאת סופרת "הארץ"

לענייני חינוך

אם תתקבל הצעת האוצר לבטל חוק חינוך תיכון חינם, עלול שכר הלימוד המכסימאלי בבתי הספר העל יסודיים להגיע לכ־900–1000 דולר לשנה, לתלמיד. נתונים אלה נמסרו אתמול לפרסום על ידי משרד החינוך.

דובר המשרד מסר כי משמעות הדבר היא שהחינוך העל־יסודי ביסוד אל יהיה בבחינת מותרות ויהנו ממנו בני העשירים בלבד. עוד נמסר, כי האוצר מציע למעשה להשאיר את חוק חינוך חובה ולחייב את ההורים גם לשלוח ילדיהם לבתי הספר וגם לשלם שכר לימוד. לדברי הדובר אין תקדים בשום מערכת חינוך בעולם.

יצוין, כי הצעת משרד האוצר לבטל תיכון חינם, היא בנוסף להיטל החינוך העל יסודי, הנגבה מההורים באמצעות הביטוח הלאומי.

היום יותר מתמיד המדינה זקוקה לך

והיום יותר מתמיד אתה יכול להשפיע

בוא לעשות את "העבודה"

מדינת ישראל תעמוד בתקופה הקרובה בפני הכרעות גורליות.

אתה יכול להשפיע. אתה חייב להשפיע.

היום יותר מתמיד זה אפשרי.

היום הכל פתוח במפלגת העבודה: המיפקד שנפתח בימים אלה פותח את כל האפשרויות. אם תצטרף מחדש תוכל לבחור ולהיבחר, תוכל להשפיע על בחירת מועמדי "העבודה" שיקבעו ה"עבודה" לכנסת ולממשלה, ואין סיבה שלא תעמיד את עצמך כמועמד למוסדות "העבודה" ותרצון אותם.

מלא את החלוש, שלח אותו ובוא לעשות את "העבודה".

ולחבר "הוועידה" : בימים אלה נשלח לביתך טופס אגרת בחירות לקראת הוועידה הרביעית. קרא בעיון את ההוראות ואל תשכח לחתום ולהחזיר את הטופס עוד היום.

זכור! תשלום האגרה מקנה לך את הזכות לבחור ולהיבחר. אם טרם קיבלת את טופס האגרה פנה לסניף במקום מגוריך.

בוא לעשות את "העבודה".

לכבוד מפלגת העבודה הישראלית

אגף האירגון, רח' הירקון 110 תל-אביב מיקוד 61032

כן. אני רוצה להצטרף למפלגת העבודה.

שם פרטי ______ שם משפחה ______

כתובת עיר ______ שכונה ______

רחוב ______ מס ______

טלפון בבית ______ בעבודה ______

שלח את החלוש עוד היום, וניצור איתך קשר.

"העבודה"

בוא לעשות את "העבודה"

הוועידה ה־4 של מפלגת העבודה

הודעה

מה מתבשל בחנוכה?

קראו החודש ב־ מזון ומטבח

כתב העת המהודר לענייני מזון, ארוח ותזונה.

חידוש!

ניתן להשיג את "מזון ומטבח" גם בקיוסקים ובחנויות העיתונים. המחיר: 1500 ש' בלבד.

קראו החודש: מאכלי חנוכה בעדות ישראל + מתכונים

★ גד השדה (כוסברה) + מתכונים ★ הכל על יין השרי

★ על חלבונים בכלל וחלבונים מן הצומח בפרט, ועוד ועוד

הפצה ע"י "צד" – חברה להפצה.

מזון ומטבח מקבוצת דפי זהב, טל. למנויים: 03-7532222

אגד

הודעה לבעלי תעודות חופשיות או הנחה

ביום ג', 31.12.85 יפוג תוקף התעודות הכחולות לשנת 1985. מ־1.1.86 תהיינה תקפות רק התעודות החדשות לשנת 1986 בצבע צהוב.

יש להחליף את התעודות במשך חודש דצמבר במדורי תעודות הנסיעות:

אזור חיפה – בית אגד חיפה

אזור ירושלים – תחנה מרכזית

אזור המרכז והדרום – תחנה מרכזית, רח' פין 3, ת"א

هكذا من الأصل

هكذا من الأصل

מרכז ההשקעות כמעט שילש האישורים להשקעות בגדה

שרון נימק המדיניות בהבטחת מקורות תעסוקה סמוכים למגורים ★ היקף האישורים מינואר עד נובמבר: 27 מיליון דולר

מאת יונתן שרמן
סופר "הארץ" לענייני כלכלה

מרכז ההשקעות כמעט שילש את אישורי תוכניות ההשקעה במפעלים ביהודה ושומרון ב־11 החודשים הראשונים של השנה בהשוואה לאר־בעה החודשים שקדמו לפני שנה. על פי מדיניות שנקבעה על ידי השר שרון הוגדלו אישורי תוכניות ההשקעות בחודשים ינואר עד נובמבר השנה ב־168 אחוזים, מ־11 מיליון דולר אשתקד ל־27 מיליון דולר השנה.

השר שרון נימק את מדיניותו בכך, שיש להבטיח לתושבים מקורות תעסוקה סמוך למקומות מגוריהם. האישורים שניתנו השנה אמורים לספק עבודה ל־340 עובדים ב־19 מפעלים שונים, אשר יוקמו או יורחבו ביהודה ושומרון. היקף היצוא החזוי של מפעלים אלה אמור להגיע לאחר הפעלתם לסכום של 20 מיליון דולר לשנה.

יצוין, כי משרד התעשיה מאשר למפעלים מענק של כשלושים עד ארבעים אחוזים ויתרת הסכום מוזרמת על ידי בעלי החברה.

עליה של 8% ביצוא השנה עד נוב' בהשוואה לאשתקד: 5.346 מיליון ד'

מאת שלמה בעזר

היצוא הכולל בינואר — נובמבר ב־5.346 ביליון דולר, עליה של 8 אחוזים, בקירוב לעומת התקופה המקבילה אשתקד. בנתונים מנוכי עונתיות של הלשכה המרכזית לסטטיסטיקה עולה, כי באו התוכנית הכללית ביולי ועד לנובמבר, היתה רמת היצוא ללא יהלומים אחוזים ויהי לוקיהו גבוהה ב־3 אחוזים מהרמה בחצי הראשון של 1985.

היצוא התעשייתי ללא יהלומים הסתכם בינואר — נובמבר ב־3.710 ביליון דולר, עליה של 6.5 אחוזים לעומת התקופה המקבילה אשתקד. נתונים מנוכי עונתיות מראים, כי ביולי — נובמבר עלה היצוא התעשייתי ללא יהלומים ב־3 אחוזים, לעומת המחצית הראשונה של 1985. בנובמבר הסתכם היצוא ב־533 מיליון דולר — ירידה של 5.3 אחוזים, לעומת נובמבר אשתקד.

דובר משרד התעשיה אמר בתגובה, כי אין להסיק על התפתחות היצוא בחודש אחד. לדבריו בחודשים ה־11 החודשים הראשונים של השנה על גידול של 9.6 אחוזים ביצוא התעשייתי, כולל יהלומים, ו־6.5 אחוזים ביצוא התעשייתי, ללא יהלומים.

מבקש לסגור מפעל שכן בשל ריחותיו הרעים

מאת אלי אלעד

"אני מבקש להורות להפסיק מיד את עבודת המפעל "חיפה מלפיד" — כתב הכימאי הראשי של מפעל שכן, גרות תעשיות פטרוכימיות, במכתב למנהלת על מחוז חיפה. זה חודשים רבים מפיץ המפעל ריחות רעים וקיבלים העוב־דים לעובדים בחילות, סחרחורות, קוצר נשימה ומועקה בחזה, טוען הכימאי במכתב. שני המפעלים שוכנים ליד בתי הזיקוק במפרץ חיפה.

בתשובה לשאלה אמר ד"ר אורי פרוגר, מנהל היחידה לשמירת איכות הסביבה: "אני תומך בתבי־עה לסגור את המפעל".

בראשונה לאחר חודשים של הפסקה בקידוחים:

"דלק חיפושי נפט" תתחיל קידוח־נפט באיזור חלץ

מיליון דולר יושקעו בקידוח החדש רוני 1 בעומק 1800 מטרים ★

מאת יהודה שרוני
סופר "הארץ" לענייני כלכלה

לאחר חודשים ארוכים של יובש בתחום קידוחי הנפט, תתחיל חברת "דלק חיפושי נפט" בעוד ימים אחדים קידוח נפט חדש באיזור שדה חלץ בהשקעה של 1 מיליון דולר. הקידוח, רוני 1 שמו, יבוצע שבנית על ידי חברת לפידות, ומתוכנן להגיע לעומק של 1800 מטר.

איזור הקידוח נמצא כ־600 מטר דרומית מערבית לקידוח מכב 26.

דלק חיפושי נפט קיבלה את שטח הרזיכון על ידי כך שיתפה בקידוח את חברת נפטא שהשקיעה כספים באותו איזור.

טרם נקבע חלקה הסופי של חברת נפטא בקידוח, או חלקם של השותפים האחרים בו. השותפים בקידוח זה מקווים כי העומק הרב של הקידוח יגביר את הסיכויים למציאת נפט.

חברת דלק חיפושי נפט שותפה בשיעור של 8% בפרויקט הר הנגב המבוצע בימים אלה. לצורך מציאת מקורות מימון נוספים לקידום חיפושי הנפט שלה, פירסמה החברה תשקיף הנפקה לגיוס הון בבורסה בדרך של זכויות.

יצויין, כי אחת הסיבות לייבוש בפעילות חיפושי הנפט היא מחסור במקורות מימון ממשלתיים לצורך זה. הגורמים בענף מקווים כי קידוח הנפט החדש ופרויקט הר הנגב, יביאו להתעוררות מחודשת בתחום חיפושי הנפט בארץ.

5 קבוצות יצרני טכסטיל מארה"ב מתעניינים בהקמת מפעלים בארץ

ההתעניינות החלה בעיקר עקב הסכם הטכסטיל שנחתם לפני יותר מחודש

מאת יונתן שרמן
סופר "הארץ"
לענייני כלכלה

לפחות חמש קבוצות של יצרני טכסטיל אמריקאים מתעניינות או התעניינו בעת האחרונה באפשרות של הקמת מפעלים בארץ או שיתוף פעולה עם יצרנים מקומיים. ההתעני־ינות זו החלה בעיקר בעקבות הסכם הטכסטיל שנחתם לפני קצת למעלה מחודש עם ארה"ב, שעל פיו ניתנה ליצרני הטכסטיל אפשרות להגדיל את יצואם בישראל לארה"ב פי חמישה.

מרטין טראבס, מחברת "מאסט", בוחן אפשרות של הקמת מפעל לייצור סוודרים בנתניה. קבוצת ג'ו־מאנו, אשר התעניינה בעבר ברכישת "אתא" יחד עם ז'אק נאסר, בוחנת כיום אפשרויות נוספות בישראל.

נציגות בישראל

חברת "ליז קליינרוף", פתחה באחרונה בישראל נציגות בצורת חברה בת ובודקת את האפשרות של פעילות יצרנית בארץ, לבד מרכישת מוצרים ממפעלים ישראליים. שלוש קבוצות יצרנים אלו מיוצגות בארץ על ידי משרד עו"ד "גולדפרב לוי גניגר".

קבוצת ז'אק נאסר מתעניינת עדיין ברכישת "אתא" וחברת "שמשון" התענ־יינה באפשרויות הגלומות בהסכם איזור הסחר החופשי.

קבוצת "גוהרדאט" התעניינה בעבר באפשרות של שיתוף פעולה תעשיי־תי בישראל ואף פעלה יחד עם חברת "פולגת" לתקופת נסיון, אבל לדברי נציגה בישראל, ד"ר עמרם אהרוני, החליטה בשלב זה לא להשקיע בארץ.

מועצת המנהלים של פרוטאורום החליטה לאשר הקצאה פרטית

האישור — ל־3 הקבוצות בעלות העניין בחברה

מאת יונתן שרמן
סופר "הארץ" לענייני כלכלה

מועצת המנהלים של חברת פרוטא־רום החליטה אתמול, בכפוף, לאשר הקצאת מניות פרטית לשלוש הקבו־צות בעלות העניין בחברה — גלן פרבר, קיבוץ כפר עזה וקבוצת מקס רטנר. שלוש הקבוצות מחזיקות כב־80 אחוזים מהון המניות של פרוטאו־רום ועל פי הקצאה זו יוכנסו לקופת החברה שבעה מיליון דולר.

מועצת המנהלים של החברה מינתה ועדה אשר תבחן תיקונים לטיוטת המיתאר של הקצאת המניות הפרטית ותקבל החלטה בדבר התיקונים המוצ־עים בימים הקרובים.

מבין שלוש הקבוצות רק פרבר הסכים עד כה לרכוש מניות ביום להלוק בחברה, והגיע לששים אחו־זים, הסכים להפוך הלוואת בעלים בסכום של 2.5 מיליון דולר להון מניות. קיימת הערכה שגם כפר עזה והן קבוצת רטנר לא יסכימו להזרים כספים חדשים לחברה ויעדיפו שחל־קם ידולל, בגלל מחסור במשאבים.

הסנה תבטח רכוש המושבים באמצעות סוכנות ביטוח הדדי

הפניקס הכינה הצעה לביטוח תלמידים

מאת אריה לביא
סופר "הארץ" לענייני כלכלה

חברת הביטוח הסנה תהיה המבטחת של רכוש המושבים המבוטחים באמצעות סוכנות הביטוח של תנועת המושבים "ביטוח הדדי", הסכם על כך נחתם בשבוע שעבר בין שני הגופים.

חלק מהמושבים העדיפו לבצע את הביטוחים באמצעות חברות אח־רות. החברות עדיין לא פירסמו את התעריפים ונראה שהן ממתינות לכך שביטוח הדדי המבצעת את רוב הבי־טוחים של המושבים תפרסם קודם את תעריפיה.

ביטוח לתלמידים לכל היממה

חברת הביטוח הפניקס הישראלי השלימה לאחרונה הצעת ביטוח לתלמידי בתי־הספר. ולגנים. הצעה הוגשה להורים המרכזי בחיפה בפני. תום על הסכם עם החברה לפיו יבוטחו תלמידי חיפה 24 שעות ביממה ובכל מקום. כל תלמיד, מגן ילדים ועד לבית הספר התיכון יוכל להיות מבוטח בכל שנת הלימודים תשמ"ו על ידי תשלום של עשרת אלפים שקלים, בביטוח תאונות אישיות. במיקרה של נכות יקבלו ההורים 75 אלף דולר ובמקרה מוות, 5000 דולר. תלמיד שיאושפז יקבל 20 דולר ליום דמי אישפוז החל מיום האשפוז ה־31.

הבורסה תגבש כללים למחיקת מניות מהמסחר

הרקע: ריבוי בקשות מסוג זה

מאת יהודה שרוני
סופר "הארץ" לענייני כלכלה

הבורסה לניירות ערך תגבש בשבו־עות הקרובים כללים למחיקת ניירות ערך מהמסחר. הבורסה נדרשה לנושא זה משום שפירמות אחדות החלו בשבועות האחרונים לגלות התעניינות באפשרות של מחיקת המניות שלהן מהמסחר בבורסה בדרך של הצעת רכש או בדרך אחרת. מחיקת המניות מהמסחר בבורסה תמנע מחברות אלה את הצורך לחשוף את הדו"חות הכספיים שלהן ומחיקת המנייה מהמסחר בבורסה תחלץ את החברות מאי נעימות הקשורה לעזיבה שר־שורת החוק אוכפת בצורה יעילה יותר את חוק ניירות ערך. לסופר "הארץ" נודע, כי אחת החברות שעמדה להגיש הצעת רכש שלאחריה תבוא מחיקת המניות מהמסחר, עיכבה את ההצעה לנוכח גיבוש הכללים החדשים.

נציין, כי בנושא הכללים למחיקת ניירות ערך מהמסחר לא התחילה הבורסה לטפל, ואילו בנושא הכללים להצעות הרכש, הבורסה נמצאת בש־לבים האחרונים של גיבוש כללים. ועדת משנה של הבורסה גיבשה את העקרונות שעל פיהם יתבססו הצעות רכש בעתיד, והכללים אלה יובאו לאישור דירקטוריון הבורסה באחת מישיבותיו הקרובות.

הומלץ להפחית ב־10% שכר עובדי הבניין

מאת אריה לביא

נשיאות מרכז הקבלנים המליצה אתמול לחבריה להפחית את שכרם של עובדי הבנין ב־10 אחוזים, בעק־בות החלטת הממשלה שעל המעסי־קים במשק לשלם תוספת שכר של 4 אחוזים בכל אחד בשלושת החודשים הבאים.

כיום יש החלטה של המעסיקים לשלם תוספת שכר של 12 אחוז בש־לושה תשלומים, כל חודש תשלום. על פי החלטה זו, תוספת של ארבעה אחוז. נשיאות מרכז הקבלנים קיימה אתמול דיון במצב הענף בו יש ירידה בהיקף עבודות הגורם קושי לקבלנים וחברות לשלם תוספת שכר לעובדים. כתוצאה מכך הוחלט לפנות לראש הממשלה, לשר האוצר, לשר הבינוי ולמזכיר ההסתדרות לפעול מייד לפצות את ענף הבנייה בגין הנזקים שנגרמו לענף בשנה האחרונה.

הקבלנים אומרים, שכל עוד תמשך ההקפאה בענף הם לא יוכלו לשלם תוספת שכר שעליהם החליטו המע־סיקים ביחד עם ראשי המשק.

למעשה ממליץ מרכז הקבלנים לחבריו, שכדי לעמוד בהחלטות המעסיקים יופחת השכר בענף במ־מוצע ב־10 אחוז, כך שיוכלו לשלם את תוספת השכר שהם נדרשים לשלם. החלטה זו תהיה בתוקפה כל זמן שהמדיניות הנוכחית של הממש־לה בתחום הבינוי תמשך.

הפועלים פוטר מעמלה בעלי פת"ם עו"ש עד 31.12

מאת אריה לביא

בנק הפועלים החליט לפטור בעלי חשבונות פת"ם עו"ש מעמלה אם ימשכו את כספם מהחשבונות אלה עד סוף חודש דצמבר. כזכור אישר בנק ישראל לבנקים לגבות עמלה מיוחדת בשיעור של 0.1 אחוז על היתרה החודשית הממוצעת בחשבונות פת"ם עו"ש ולפטור מעמלה מי שימשוך כספו עד ל־20 בדצמבר. הארכת המועד על ידי בנק הפועלים נועדה לתת לבעלי חשבונות פת"ם עו"ש שהות נוספת למשוך את כספם בלא לשלם עמלה.

נוסף לכך מאפשר הבנק, זה כשבועיים, לבעלי חשבונות פת"ם עו"ש המושכים את כספם מחשבונות אלה ומשקיעים אותם באפיקי השקעה אחרים, להנות מהנחות בשערי החליפין ומעמלת חליפין.

בנק הפועלים עורך מיבצע מקיף בכל אפיקי החיסכון וההשקעה העיקריים. במהלך המיבצע מפעיל הבנק מסלולי חיסכון חדשים ומעניק הטבות בכל תוכניות החיסכון העיקריות.

ערך את העמוד: חיים מ[illegible]

סחר ברשיונות יבוא ויצוא שהונפקו ע"י מש' התעשיה

קבלן מכר רשיונו לייבא מלט לסוחר מנצרת ב־11 אלף דולר

מאת יונתן שרמן, סופר "הארץ" לענייני כלכלה

מסחר ער קיים ברשיונות יבוא ויצוא המונפקים על ידי משרד התעשיה והמסחר.

אחד המקרים שנודעו לסופר "הארץ" אירע לפני שנה, כאשר קבלן בשם גולדברג מכר רשיון לייבוא 5000 טונות מלט לסוחר מנצרת תמורת 11 אלף דולר. מקרה שני היה רשיון שניתן לפני מספר חודשים לייבוא עשרות אלפים טונות על גרוטאות כלי רכב מנהלי יהודה ועזה שהוצע למכירה לחברת "הלום". החברה סירבה. מקרה שלישי אירע בשבוע האחרון, כאשר קבלן, ששמו שמור במערכת, פנה לסוחר מנצרת והציע לו לקנות את הרשיון שמשרד התעשיה והמסחר הנפיק לו, לייבא 2500 טונות ברזל מצולע בסכום של רבע מיליון דולר. עיסקה זו עדיין לא נתבצעה.

כל העיסקות הללו נעשות בצורה פשוטה ביותר. שני הצדדים חותמים על הסכם ביניהם על תנאי מכירת הרשיון ואז רוכש הרשיון מייבא את הסחורה כשמדובר בשמו של מוכר הרשיון וזה גם משחרר את הסחורה מהמכס ומעבירה לרשות רוכש הרשיון.

מש' המסחר והתעשיה לא הגיב

"הארץ" פנה למשרד התעשיה והמסחר וביקש את תגובתו לעסקי המסחר הללו — אך למרות שחלף שבוע מאז הפנייה, לא נתקבלה תשובת המשרד.

לאחר שהנתבעת לא הכירה באחריותה לפגמי־החלודה:

אמפא חוייבה בתיקון מקרר פגום בתום תקופת האחריות

עוד מומחה הבהיר בביהמ"ש, שתהליך ההחלדה במקרר יכול להימשך שנה וחצי

מאת לאה פורת
סופרת "הארץ"

בית־משפט השלום בחיפה קבע, בפסק־דין שניתן באחרונה כי על חברת אמפא לשאת בהוצאות התיקון של פגמים במקרר אמקור, אף־על פי שהפגמים נתגלו אחרי תום תקופת האחריות.

כשנה וחצי לאחר הפעלת המקרר התברר, כי במיכל איסוף המים נוצרו חורים שדרכם נזלו המים החוצה ושבשמה פעולתו התקינה. כאשר פנה הצרכן לחב־רת השירות אמפא נענה כי תיקוני פח הצבע בגוף המקרר אינם נכל־לים בתעודת האחריות. עם־זאת החברה היתה מוכנה לפצותו במח־צית סכום התיקון. המקרר תוקן ב־1982, אך הצרכן תבע בחזרה את הוצאות התיקון, באמצעות הרשות להגנת הצרכן. שנתיים ימים נוהל מו"מ בין הצדדים ללא תוצאות. ב־1984 הוגשה תביעה משפטית.

עדות־המומחה הבריעה

המהנדס משה ניסנבאום, שהו־פיע כעד מומחה מטעם הרשות להגנת הצרכן, הסביר שתהליך ההחלדה נובע מאי־תקינות המ־קרר והוא התחיל מיום הפעלתו. התהליך הוא ממושך ויכול להי־משך שנה וחצי ואף יותר, אמר המומחה, אלא שהצרכן יכול להב־חין בכך רק לאחר שהמיכל כבר חלוד ונזל.

בית המשפט קיבל את חוות דעת המומחה וחייב את החברה לשלם עבור מלוא מחיר התיקון כולל הפרשי הצמדה, הוצאות המהנדס המומחה שהעיד וכן הוצאות המשפט.

לפסק־דין זה חשיבות עקרונית לגבי מקרים אחרים של פגמים במכשירים ביתיים המתגלים לא־חר תום תקופת האחריות, אך נובעים מליקויים במיבנה, בתיכנון או בחומרים מהם עשוי המכשיר.

כתב אישום נגד יועץ לשעבר בחברת "מוריץ את טוכלר"

הנאשם שלמה גרינברג הבטיח לשוב מחו"ל למשפט ★ זהו כתב אישום נוסף בפרשת החקירה נגד עובדי החברה

מאת צבי הראל

כתב אישום נוסף בפרשת החקירה נגד עובדים בחברת "מוריץ את טוכלר" הוגש אתמול לבית המשפט המחוזי בתל אביב. הנאשם הוא שלמה גרינברג (44) מהוד השרון. גרינברג עבד כיועץ בחברה בשנת 1979. בי־מים אלה הוא שוהה בחו"ל. הנאשם הבטיח לחזור לארץ כדי להתיצב למשפט.

התובע עו"ד אמנון רוזה, מאשים את גרינברג בעבירות הבאות: רישום כוזב במסמכי תאגיד, מירמה והפרת אמונים בתאגיד, קנייה ומכירה של ניירות ערך שלא במהלך המסחר בבורסה ואחזקת חשבון של עובד בורסה שלא על שמו. באשר לעבירה האחרונה מציין התובע, כי להסוות את פעילותו עבור עצמו פתח הנאשם חשבונות בשמות שונים, ביניהם ע"ש בתו, אשתו ושם נעוריה של אשתו.

הארנונה לא הוקפאה — הגיבה עיריית ת"א עקב תלונות על ייקורה

מאת חיים הנדוורקר

לאחר תלונות רבות ודברי ביקורת מצד אזרחים על העלאת המיסים העירוניים, פירסמה אתמול עיריית תל אביב הודעה, לפיה מיסי העירייה אינם מוקפאים, וכי הם צמודים למדד על פי חוק. השינוי בארנונה הוא כתוצאה מעליית המדד בחודשים יוני יולי, אחרים. ששילמו מראש את הארנונה לא נדרשים לשלם היום כל תוספת. לעומת זאת, מי שפורע את תשלום הארנונה לשישה תשלומים, משלם את הארנונה כשהיא מוצמדת למדד.

מכרזים

משרד הבינוי והשיכון
מחלקת עבודות ציבוריות — המשרד הראשי
קרית הממשלה מזרח ים
ת"ד 13198 טל: 277211
ירושלים 91131

מכרז אספקה מס' א/181/85

מחלקת עבודות צבוריות מבקשת בזה הצעות מחירים

מכרז א181/85 — שיפוץ תרני קשר במע"צ מחוז דרום

טופסי המכרז, מפרטים ופרטים נוספים, ניתן לקבל במשרדי האפסנאות הראשית, לפי הכתובת דלעיל, בימים ובשעות העבודה הרגילים. בצירוף להצעה יש להמציא ערבות בנקאית או המחאה עצמית בשיעור הנקוב בגוף טופסי המכרז, אי מילוי תנאי זה ישחרר את מע"צ מהחובה לדון בהצעה.

המועד האחרון להגשת ההצעות — שעה 8.30 ביום 22.12.85.

אין מחלקת עבודות ציבוריות מתחייבת לקבל את ההצעה הזולה ביותר, כל חלק ממנה, או כל הצעה שהיא.

בזק — החברה הישראלית לתקשורת בע"מ

מתקבלות בזה הצעות לאספקת:

מכרז 230/85 — עוגנים מקשרים ומלחצות מכתבת
" 231/ " — כסיות עור ובד
" 233/ " — תמוכות חזיות פלסטיק
" 235/ " — ראשי כבל
" 222/ " — הקמת 2 מבנים במוסך ת"א
" 234/ " — גלילי מרפסת לבזק
" 236/ " — תיבות התעפצות מאלומיניום ופלסטיק
" 237/ " — שלוחות עבודה
" 238/ " — שרוולים פלסטיים כחולים
" 249/ " — עין בזק

טופסי הצעה, מפרטים ופרטים נוספים אפשר לקבל באפסנאות ובמכרזים, רח' הרצל 172, ת"א כל יום בשעות העבודה, חדר מס' 7.

הצעות יש להגיש בירושלים לא יאוחר מיום 22.12.85 שעה 12 בצהריים.

החברה אינה מתחייבת לקבל את ההצעה הזולה ביותר, או כל הצעה שהיא או להזמין את כל הכמות ממציע אחד. הצעות במברקים לא תתקבלנה.

מנהל תחום אפסנאות ומכרזים

משטרת ישראל
המטה הארצי/אגף האפסנאות

1. מתקבלות בזה הצעות מחירים להספקת הטובין המפורטים במכרזים כדלהלן:
א. מכרז 186/85 — גרירת רכב מחניה אסורה באיזור ירקון ודן.
המועד האחרון, לקבלת ההצעות, הוא 26.12.85 שעה 12.00.
ב. מכרז 194/85 — דודים וצנורות עשם לאריקה ברזיל.
המועד האחרון לקבלת ההצעות הוא 2.1.86 שעה 12.00.
2. פרטים מלאים ניתן לקבל במחלקת הרכישות והמכירות, בת"א־יפו, רח' אמץ 4, טלפון: 03־899753, בשעות המשרד המקובלות.

ראש מחלקת הרכישות והמכירות

הודעה בדבר רשימה של מבקשי רשיונות

לפי תקנות חוקרים פרטיים ושירותי שמירה (רשיונות), התשל"ב־1972

בהתאם לתקנה 8 לתקנות חוקרים פרטיים ושירותי שמירה (רשיונות), התשל"ב — 1972[1], מתפרסמת בזה רשימת מבקשי רשיונות. תוך 15 ימים מפרסום הודעה זו רשאי כל אדם להגיש התנגדות מנומקת בכתב למתן רשיון למבקש כלשהו. לפי המען: ועדת הרישוי לפי חוק חוקרים פרטיים ושירותי שמירה, רח' בצלאל אדרין 29, ירושלים.

מס' הבקשה	השם	המען	סוג הבקשה
1595/80	מנני מנחם	שמעוני 38, ירושלים	חוקר פרטי
3262/85	ש.ב. אביב חברה לסחר ושירותים בע"מ על ידי גרינפלד ברוניסלב	רמב"ם 6, הוד השרון	משרד לשירותי שמירה
		מילר 23, רחובות	מארגן שמירה שכיר
3263/85	שיבה שלום	הגבורים 55, חדרה	משרד לשירותי שמירה
3264/85	גאור אליעזר	בית יוסף 13, בני ברק	משרד לשירותי שמירה
3265/85	רייך אלונה	שלום אש 10, תל־אביב	חוקר פרטי
25/77	איינהביץ יצחק	אצל 5, רמת־גן	משרד חקירות
3266/85	יקוב אהרון	תל מנה 5, חיפה	חוקר פרטי
3189/85	מייבנר יורם	רפידים 14 7/5, מעוז אביב, ת"א	משרד לשירותי שמירה
3268/85	בנדים משה	הרותם 25, חיפה	חוקר פרטי
3269/85	אלמגג יונתן	בני ברית 17/ב', הוד השרון	חוקר פרטי
3270/85	גלילי אברהם	ביאליק 16, זכרון יעקב	חוקר פרטי
3271/85	קסטר נתן	מושב מזור 17, ד.נ. רמלה	חוקר פרטי
3272/85	אבגר נחמיה	דרך השרון 114, הוד השרון	חוקר פרטי
3273/85	אהרון דן	הזית 22, בני ברק	חוקר פרטי
3274/85	גילן מאיר	שלמה המלך 25, באר־שבע	חוקר פרטי
3275/85	רז גאברינ'	אורן 31/2, חיפה	חוקר פרטי
3276/85	ברוך שביב	כפר עוספיה 42/2	מארגן שמירה שכיר
3277/85	בבל עופר	בלינסון 62, קרית חיים	מארגן שמירה שכיר
3278/85	אליאש יעקב	כפר חנת ציון ד.נ. חיפה	משרד לשירותי שמירה
3279/85	עובדי יעקב	כבר זבוטינסקי 7/3, טבריה	חוקר פרטי
3280/85	שהין הרון	שחורת 112/3, אילת	חוקר פרטי
3281/85	ליאון יעקב	שד' ירושלים ב/142, תל־אביב	חוקר פרטי
3282/85	ישביל ברוך	הרצל 62, כפר סבא	חוקר פרטי
3283/85	חג'אג' אברהם	בוסל 74, נתניה	משרד לשירותי שמירה
3284/85	רימקס שירותי אבטחה בינלאומיים (1985) בע"מ על ידי	בן יהודה 43, תל־אביב	משרד לשירותי שמירה
	ברכה עזבריה	זלמן ארן 56/1, אשדוד	מארגן שמירה שכיר
	בן עמי אריה	דניאל מוריץ 36/59, תל־אביב	מארגן שמירה שכיר
	אביטל אודי	שד' שושנים 6/4, רמת־גן	מארגן שמירה שכיר
3285/85	גאנים יוסף	אבו אל ריגא, כפר כאוכב	מארגן שמירה שכיר
3286/85	הגי דוד	קרני שומרון	חוקר פרטי
3287/85	לוי אליהו	בתיחן ראר כפר ויתקין	חוקר פרטי
3288/85	ברוך משה	התמר 23, חיפה	חוקר פרטי
3289/85	קול משה	אידר 53, אחוזה, חיפה	חוקר פרטי
3290/85	מבני אילן	הירדן 58, רמת־גן	חוקר פרטי
3291/85	כהן משה	י.ל. פרץ 7, קרית אתא	חוקר פרטי
147/75	גרוזנביץ ברצל	חרמון 1/54, נצרת עלית	משרד חקירות
3292/85	בר שמחה	דרך עכו 144, קרית ביאליק	מארגן שמירה שכיר
3293/85	גיבן משה	ברזילי 10/2, חולון	חוקר פרטי
3294/85	הנאורי יעקב	יצחק קרדוזו 17, פתח־תקוה	חוקר פרטי
3295/85	מלכה ניר	שד' בן גוריון 72, קרית מוצקין	חוקר פרטי
3296/85	לינגר מישל	וולפסון 8/10, ראשון לציון	חוקר פרטי
3297/85	מרדכי אילן	ניסנבאום 16, נתניה	משרד לשירותי שמירה
3298/85	ראובן חיים	מושב אבן ספיר	חוקר פרטי
3299/85	שמאי מאיר	ברנדיס 5, חולון	חוקר פרטי
3300/85	סבילה מאיר	התבורים 6/8, קרית גת	חוקר פרטי
3301/85	אביהוד צ'ולי	כאיר 29/7, נתניה	משרד לשירותי שמירה
3302/85	גולן אברהם	הברושים 23/12, קרית ביאליק	חוקר פרטי
3303/85	אסטרוגבי יצחק	אחוזה 1, חיפה	חוקר פרטי
3304/85	תימי בתיה	רב הון 67/3, חולון	חוקר פרטי
3305/85	תימי עזרא	רב הון 67/3, חולון	חוקר פרטי
3306/85	אלון עמירם	בית לחם 34, חיפה	חוקר פרטי
3307/85	לביבקין בני	ששת הימים, משכנה בנימינה	חוקר פרטי
3310/85	בימון מיכאל	הירדן 664/15, חצור הגלילית	חוקר פרטי
2626/64	מיכאל דב	בית לחם 8, חולון	משרד לשירותי שמירה
3308/85	מחאג'נה יוסף חלם	אום אל פחם	חוקר פרטי
3309/85	כהן משה	קיבוץ גלויות 144, אבן יהודה	חוקר פרטי
3311/85	דגא אלביט	יעקב דורי 21/8, באר־שבע	חוקר פרטי
3312/85	מרציאני אברהם	הנחלים 111/2, מעלה אדומים	חוקר פרטי
3313/85	מחיבה עמרם	עולי הגרדום 502/12, ירושלים	חוקר פרטי
3314/85	כהן דוד	נוה יעקב 508/15, ירושלים	חוקר פרטי

תאריך: כ' בכסלו התשמ"ו
3 בדצמבר 1985

אלעזר הלוי
שופט (בדימ') בית משפט מחוזי
יושב ראש הוועדה

1 ק"ת התשל"ב, עמ' 1236; התשל"ט, עמ' 122.

מכרזי השלטון המקומי

פרסום מס' 121

תנאי התשלום: כמפורט בגוף המכרזים. נוסח מלא של כל מכרז נמצא לעיון ברשות המקומית המפרסמת ובמרכז השלטון המקומי. מסמכי ומפרטי המכרזים ניתן לדרוש ברשות המקומית בסכומים הנקובים בטבלה. נוסח הפרסום — באחריות הרשות המקומית המפרסמת.

להלן תקציר מכרזי הרשויות המקומיות

שם הרשות המקומית	מספר מכרז	מחיר מכרזים	שם המכרז	מועד אחרון להגשה	בלתן ומען לפרטים	ראש הרשות המקומית
ע. ירושלים	35/85	39000	בצוע עב' כביש ומדרכה במקומות שונים בעיר	24/12/85	סימה דודיאן טל' 02־237564	מ. קולק
ע. ירושלים	36/85	450.000	אספקה, התקנת ואחזקת מערכת פיקוד מרכזית לרמזורים בירושלים	15/4/85	מר א. גיאלצ'ינסקי טל' 237020	מ. קולק
ע. בני ברק	9/85	30000	פיתוח גינה בקרית הרצוג	19/12/85	אגף לעבודות ציבוריות טל' 701122	מ. אירנשטיין
ע. כפר סבא	214/85	30000	פינוי אשפה ביתית והדרכה במובלה בכפר סבא	18/12/85	המחלקה לפיתוח ותחזוקה	י. והר
ע. אשדוד	1/85		משרת מנהל מח' גביה	23/12/85	מח' כ"א טל' 055־52301 פני' 345	א. אזולאי
ע. אשדוד	2/85		משרת מנהל/ת שרות פסיכולוגי חינוכי	23/12/85	מח' כ"א טל' 055־52301 פני' 345	א. אזולאי
ע. אשדוד	3/85		משרת פסיכולוג/ית חינוכי/ת	23/12/85	מח' כ"א טל' 055־52301 פני' 345	א. אזולאי
מ.מ. מגדל העמק			מנהל שרות פסיכולוגי	25/12/85	מנהל מח' חינוך	ש. עמור
מ.מ. נס ציונה	68/85		משרת מהנדס המועצה	24/12/85	מזכיר המועצה טל' 08־470283־5	ב. קרומסקי
מ.מ. ראש העין	12/85		משרת רופא שיניים	31/12/85	מזכיר המועצה טל' 03־9367111	י. יוסף

המש' לכלכלה ומחקר מרכז השלטון המקומי

למשפחת קליר
ולבית ארגמן

משתתפים באבלכם במות עליכם

אברהם קליר ז"ל

מבוני התעשיה בישראל

משפחת פיק
ואריג' פיק

למשפחת קליר
ולבית ארגמן

משתתפים באבלכם על מותו של

אברהם קליר ז"ל

גרילות — מפעלי טכסטיל בע"מ
ההנהלה והעובדים

לשכת עורכי־הדין בישראל
חברי הלשכה ומוסדותיה

אבלים על פטירתו של

השופט **מאיר רובין ז"ל**

ומביעים תנחומים למשפחה

מועצת העתונות בישראל

אבלה על מות חברה

השופט ד"ר **מאיר רובין ז"ל**

ומביעה תנחומים למשפחה

אוניברסיטת תל־אביב
הפאקולטה לניהול

לפרופ' יורם זעירא

משתתפים בצערך במות

אמך ז"ל

ביה"ס למוסמכים במינהל עסקים ע"ש ליאון רקנאטי

חברי הנהלת עמותת להי"ב — לימודי הכשרה בניהול

לשאול דרויש

אתך באבלך במות עליך אביך

נעים ז"ל

סאיטקס
ההנהלה והעובדים

עם ברוריה רז המשפחה

אנו אבלים במות

האב ז"ל

בית נחל עוז

קואופרטיב דן

משתתף בצער העובד

אייזן יחזקאל והמשפחה

במות **האב ז"ל**

בצער רב אנו מודיעים על פטירתו של
בעלי, אבינו, אחי וסבנו היקר

בצלאל שביט (שקלאר)

הלויה תצא היום, יום ב' כ"ז כסלו תשמ"ו 9.12.85 בשעה 3.00 אחה"צ, מביתו בכפר גבתון לבית העלמין ברחובות

המשפחה האבלה

אנו משתתפים בצערו של עובדנו החבר
יוסף פסטרנק במות אביו

זאב ז"ל

ומביעים את תנחומינו למשפחה

בתי זיקוק לנפט חיפה בע"מ
ההנהלה וצוות העובדים

ספורט

בעריכת יחיאל ארזי

מזכ"ל פיב"א בורה סטאנקוביץ' מגלה:

לצ'כיה וישראל סיכוי נוסף להגיע לספרד

אליפות העולם

מאדריד (שרות "ספורט הארץ"). אם תסיים צ'כוסלובקיה אחרי ישראל בבית ד' של מוקדמות אליפות העולם בכדורסל, היא תשתתף למרות הכל במישחקים שיחולו ב־6 ביולי בספרד.

מזכ"ל פיב"א בורה סטנקוביץ' אישר כאן שצ'כוסלובקיה, סגנית אלופת אירופה, תהיה אחת משתי הנבחרות המוזמנות לאליפות העולם. הנבחרת המוזמנת השניה תהיה נבחרת המזרח הרחוק — יפאן או ניו־זילנד. אם יתמצו הצ'כים בתל־אביב ב־13 בפברואר ויזכו בכרטיס לטורניר הגמר יהיו צרפת וישראל מועמדות להזמנה לאליפות.

בינתיים נקבע כבר ש־24 הנבחרות יחולקו לארבעה בתים, כל אחד בן 6 נבחרות. ראשי הבתים יהיו ברית־המועצות, ארצות־הברית, יוגוסלוויה וספרד. אם תעלה ישראל היא תיכנס על הקבוצה השלישית של הנבחרות שיוגרלו בין הבתים ביחד עם מערב־גרמניה, יוון והולנד או הונגריה.

מישל פלאטיני העניק ליובנטוס גביע שני

הבקיע את השער האחרון בבעיטות 11 מ' אחרי 2—2 עם ארגנטינוס ג'וניורס

כדורגלני יובנטוס מניפים את גביע טויוטה אחרי ניצחונם בטוקיו על ארגנטינוס ג'וניורס בבעיטות 11 מ' (צילום רדיו איפי)

בין יבשתי

טוקיו (אי־פי). מישל פלאטיני העניק כאן אתמול ליובנטוס גביע שני. אחרי שהבקיע את שער הניצחון בבעיטות 11 מ' בגמר גביע אירופה נגד ליברפול בחודש מאי, הבקיע אתמול שוב שער מכריע מהנקודה הלבנה. בגמר גביע טויוטה (לשעבר הגביע הבין־יבשתי) בין יובנטוס טורינו וארגנטינוס ג'וניורס הבקיע קפטן נבחרת צרפת את השער האחרון בבעיטות 11 מ' שהבטיחו את הגביע ליובנטוס. הקבוצה האיטלקית הראשונה הזוכה בו מאז 1976.

בתום 90 דקות של כדורגל היתה התוצאה 2—2 ובהארכה לא הובקעו שערים נוספים. בעת ביצוע בעיטות 11 המטרים החטיאו הארגנטינים חוסה־לואיס פאבוני וסרחיו באטיסטה, גם החלוץ הדני של יובנטוס, מיכאל לאודרופ, החטיא. במצב של 3—2 בבעיטות, התייצב פלאטיני לבעיטה הגורלית, הצליח וקבע 4—2.

פלאטיני הבקיע עוד קודם לכן בבעיטת 11 מ'. היה זה בדקה ה־63 כאשר השווה את מאזן השערים ל־1—1, שמונה דקות אחרי שקארלוס אראוס הקנה יתרון לארגנטינאים.

הדרום־אמריקאים הובילו שוב בדקה ה־75 משער של חוסה קסטרו אחרי מבצע מבריק של קלאודיו בורגני. שמונה דקות לסיום השווה לאודרופ 2—2 ממסירה של פלאטיני.

במישחק, שנערך באיצטדיון האולימפי, חזו 62 אלף צופים והוא התנהל בשיפוטו של פולקר רוט ממערב גרמניה.

משה הרגעש ★ אחרי המחזור ★ משה הרגעש ★

זאהי ארמלי בגילוי לב:

אני משחק לא רק בגלל הכסף

מכבי חיפה לא יכול להסתדר בלעדיך, זאהי ארמלי?

מכבי חיפה ניצח גם בלי ארמלי ואיבד נקודות עם ארמלי.

לפני שבוע כשישבת על הספסל היה 0—0. רק חזרת וניצחון מובהק בחזרה.

שיחקתי בהתלהבות גדולה הרבה אמביציה, אולי כדי למלא את השבועיים שהוחמצו.

נראה לך שסלקטור הנבחרת כבר נותק מהמגע לאוסטרליה וניו־זילנד?

לפעמים לא הולך, אני בטוח שעוד מישחק או שניים הם יזילו להבקיע.

מתברר שבלהתנים גם ארמלי לבד מספיק.

בלי המסירות של ממן או הפריצות של ציון והסיוע מאחורים אני לא יכול לנצח, מ"מ העבודה שלי זה להבקיע שערים.

נראה הרושם שאתה מרגיש חובה להצדיק את השכר שלך עד הסנט האחרון.

אולי לא יאמינו לי, אני משחק לא רק עבור הכסף. הכדורגל הוא חלק מהחיים שלי, זה בדם שלי. בכל מישחק אני חייב לתת את הכל. לרוץ 90 דקות. אני משחק מהלב.

מרי וזכוביצקי:

איך לא לרדת

כולם סקרנים לדעת מה סוד ההצלחה של נחום סטלמך.

הוא מקרין בבאר שבע את האהבה שלו למיקצוע והתלהבות. המוטו של סטלמך הוא: הניצחון הוא הדבר היחיד. יש בו משהו יותר ממאמנים אחרים.

בשנה שעברה המאמן לא רצה להצליח?

היו דברים אחרים שהעסיקו אותנו, בעיקר בגלל ניהול כושל.

הסתיימה תקופת הסקנדלים?

אף פעם לא היו סקנדלים בבאר־שבע, אבל כשלא הלך אנשים איבדו מהר את העשתונות. אחד האשים את השני והתקשורת הגזימה. מאירוע של דרגה 2 בסולם ריכטר עשו 8 או 9.

בתחזיות על המירוץ לאליפות צריך לקחת בחשבון גם את הפועל באר־שבע?

רק לפני כמה ימים עשינו חישוב כמה נקודות נצטרך כדי להישאר בליגה.

נסים ברודה:

אני לא מאשים

נסים ברודה, אתה מצטער שעברת למכבי נתניה?

עזבתי את מכבי פ"ת, כדי להיות בצמרת. אני לא מצטער. בוודאי שלא אצטער גם בעתיד.

אם תמשיכו בקצב הזה תיאבקו על ההישארות בליגה, במקום על האליפות.

זה מה שנראה כרגע. אך כל החששות יתבדו. אנחנו סובלים מחוסר ביתיות. אין גיבוש חברתי, אין חוד לבוא לפני ואחרי האימון, אין חמימות ביתית.

בשביל תוצאות כאלו היו צריכים לרכוש יותר מחצי הנבחרת?

מפני שמפסידים מאשימים את ההגנה. אם היינו מבקיעים שני שערים היינו מנצחים ולא היו טענות לאיש.

אתה מאשים את ההנהלה?

אני לא מאשים. רק נתתי דוגמא. יכול להיות שלא כל השלושה נמצאים בכושר טוב ובהגנה יש חוסר תיאום.

משה מאירי:

"טיפת חלב"

משה מאירי. אחרי 4—4 בועס על השחקנים או מחמיאים להם?

אמרתי לשחקנים שהייתי באה לשבת על הספסל של מכבי פתח־תקוה.

השוער משה מרכוס לא התאמן בשבוע שעבר?

הוא אחד השוערים הטובים בארץ, אך גם מרכוס רק בשר ודם.

להבקיע כמות שערים כזו ולא לנצח, זה לא קורה לכם כל יום, נכון?

סוף סוף כמעט הופענו בהרכב מלא, גם בעונה שעברה היינו מעורבים במצבים הכי יפים.

אז הזה לכם רכב שבלל את האחים גד ועודד מכבם והבלם ניסים ברודה.

שלושה הופיעו בהרכב שני שחקנים בני 16. האחר בן חמש־עשרה וחצי, על זה אף אחד לא מדבר. אם זה היה במכבי תל־אביב כבר מזמן היו בונים תחנה של "טיפת חלב" ליד המגרש.

בעונה שעברה זוה שלב שאיימתם על מכבי חיפה בגב־

אחרי המחזור ★ משה הרגעש ★ אחרי המחזור ★

מקפייפ מחרים אימוני רמת גן

מאת סופר "ספורט הארץ"

קארל מקפייפ, הכדורסלן הזר של הפועל רמת גן, לא הופיע אתמול לאימון הקבוצה. מקפייפ הסתכסך בסוף השבוע עם מזכיר הקבוצה, קובי טוחנר. הבוקר ייפגש השחקן עם אנשי הקבוצה, המעוניינים בחזרתו המהירה לפעילות ולכשוק מול הפועל חיפה הערב.

מקפייפ הורש לקבל שיחרור לאיטליה, אך ברמת גן החליטו לא לשחררו בגלל המצב העדין בו שרויה הקבוצה בתחתית הטבלה.

אגב, קית בגס, מלך הסלים של הקבוצה, לא התאמן אתמול בגלל דקירות שוחב בחזה. אורי בן ארי סובל מפגיעה ברגלו ואביגדור מוסקוביץ' מתוח שריר בגבו. ברמת גן מקווים שהשלושה ישחקו הערב.

אן.בי.אי.

ריצ'רדסון מוטט את פורטלנד

ניו־יורק (אי־פי). עשרים וארבע שעות אחרי הניצחון על בוסטון סלטיקס, נוצחה פורטלנד טרייל בלייזרס 118—106 באולמה של ניו־ג'רזי נטס. מיקל ריי ריצ'רדסון קלע 33 נקודות ומסר 12 אסיסטים לזכות הנטס.

אקים אולז'ון עם 33 נקודות, הוביל את יוסטון רוקטס לניצחון 116—104 על שיקאגו בולס. היה זה ניצחונה הביתי ה־12 של יוסטון, הקבוצה היחידה שלא נוצחה באולמה העונה.

אדריאן דאנטלי קלע 39 נקודות בניצחון יוטה ג'ז על לוס־אנג'לס קליפרס 131—91. וורלד ב. פרי עם 31 נקודות הוביל את קליבלנד לניצחון 124—[illegible] על דנוור. מייק [illegible] 29 [illegible]. [illegible] 122—112. מארק אגואייר קלע 20 נקודות בניצחון דאלאס על גולדן סטייט 120—110.

שיא אמריקאי בשחיה

אוסטין, טכסאס (אי־פי). בטסי מיצ'ל הציבה כאן שיא אמריקאי שני תוך 24 שעות בתחרות השחיה הבין־לאומית.

מיצ'ל קבעה במוקדמות ל־100 מ' גב 1:02.24 ד' ובמישחה הגמר שיפרה את השיא והעמידה אותו על 1:01.79 ד'.

ליגות אירופה

נאפולי 2—0 על מילאן

● איטליה. יובנטוס, המוליכה, לא שיחקה כמובן (בגלל גמר הגביע הבין־יבשתי) ונאפולי צימצמה את הפער בינה לבין יובנטוס לשלוש נקודות, 18 לעומת 21. נאפולי, עם דייגו מאראדונה שחזר מהרחקה, גברה על מילאן 2—0, לעיני 80,000 צופים. רניקה (77) ובאניי (87) הבקיעו את השערים לנאפולי. אינטר, השלישית עם 16 נקודות, סיימה את משחקה עם טורינו בתיקו 3—3 מחוץ. פרוטוס ודו־מיניצה הבקיעו כל אחד שער לאינטר. שאר התוצאות: פיורנטינה — אוולינו 1—0, רומא — פיזה 1—0, ורונה — באריי 2—0, קומו — לאצ'ה 4—1.

● צרפת. פאריס סן־ז'רמן, הקבוצה היחידה בליגות האירופיות שלא נוצחה עדיין העונה, הביסה במחזור ה־22 את לאוואל 5—1 ומאזנה מורה עתה על 16 ניצחונות ו־6 תיקו עם הפרש שערים 47—19. לסן־ז'רמן מישחק חסר ולמרות זאת יש לה יתרון של חמש נקודות על נאנט שניצחה את מץ 1—0. האלופה בורדו סיימה בתיקו 1—1 עם נאנסי. הצמרת: סן־ז'רמן 38, נאנט 33, בורדו 31.

● הולנד. המוליכה פ.ס.וו. איינדהובן ניצחה את אוטרכט 3—0 ולה 31 נקודות מ־17 משחקים. לפיינורד 26 נקודות, לאחר הניצחון 4—1 על גרונינגן. איאקס הביסה את ספרטה רוטרדאם 9—1 ולה 24 נקודות, מ־16 משחקים.

● יוגוסלוויה. בראש הטבלה ניצבת קבוצת פרטיזן בלגרד שניצחה במחזור ה־17 את זלזניצר סראייבו 2—0. לפרטיזן 27 נקודות והיא מקדימה את הכוכב האדום לה 25 נק'. קבוצת הכוכב האדום בלגרד גברה על סראייבו 4—3.

12 ניחשו 13 בטוטו

12 משתתפים ניחשו את תוצאות כל 13 המשחקים במחזור 14 של הטוטו, וכל אחד מהם יקבל כ־29,166,000 שקלים; 418 משתתפים ניחשו 12 תוצאות וכל אחד מהם יקבל כ־400,000 שקלים; 5,910 משתתפים ניחשו 11 תוצאות וכל אחד מהם יקבל 28,000 שקלים; 42,930 משתתפים ניחשו 10 תוצאות נכונות, וכל אחד מהם יקבל כ־3,890 שקלים.

— ההכנסה במחזור 14 היתה 2,009,346,300 שקלים.

ריאל מאדריד — צילום רשמי

זוהי קבוצת ריאל מאדריד, אלופת ספרד בכדורסל, שתשחק ביום חמישי בהיכל הספורט נגד מכבי תל־אביב. בטור ראשון מימין שחקן החיזוק החדש לינטון טאונס. עומדים (מימין לשמאל): עוזר המאמן לייק, א. מרטין, פ. מרטין, רומאי, רוליאן, רובינסון, המאמן טאונס?. כורעים: טאונס, בירויקוב, קורבאלאן, דל קוראל, איטורריאגה.

גם לריאל בעיות ערב המישחק בתל־אביב

גביע האלופות

מאדריד (שרות "ספורט הארץ"). למרות ניצחונה 101—84 על ליבורנו ביום חמישי וניצחון הליגה 91—60 על אסטודיאנטס במוצאי־שבת, יוצאת השבוע ריאל מאדריד למיפגש ה־24 שלה בגביע אירופה עם מכבי ת"א, כשמלווים אותה כמה סימני שאלה.

ריאל סובלת העונה מחוסר יציבות כשהסיבה העיקרית לכך היא הניסיונות שעורך המאמן בתפקיד רכז המישחק. מאחר וזו העונה האחרונה של הוארגנטיני קורבאלאן ולאור העובדה שהוא סובל מפגיעה בשרירי הרגליים, מתרגל המאמן כאילו את "הרוסי" חוסה בירויקוב בתפקיד זה. בירויקוב אינו ראוי עדיין להחזיק בגביע אירופה כך שקורבאלאן ממשיך לשאת בעול אבל אינו יכול להיות על המגרש לאורך 40 דקות. במישחקים אלה הוא מוחלף לסירוגין ע"י דל־קוראל או איטורריאגה הנמצא בכושר מעולה והוא השחקן מספר אחד של ריאל כיום.

השחקן האמריקאי החדש, לינטון טאונס (2.03), לא הצדיק עדיין את התקוות שתולים בו. הוא קלע מצוין ממרחק אבל מתקשה להסתגל לסגנון המישחק של ריאל. נוסף לכך סובל שחקן הציר המבריק פרננדו מרטין מפגיעה ברגלו. הוא לא שיחק נגד לימוז' ונגד אסטודיאנטס, אבל מעריכים כאן שיהיה כשיר לעימות עם מכבי תל־אביב. הקפטן הוותיק רפאל רוליאן הציג מישחק מצוין נגד הצרפתים וגם האמריקאי השני ריין רובינסון נמצא בכושר טוב.

עם חידוש המישחקים בליגה הלאומית

מתחיל המאבק הגדול על בריחה מהמקום ה־11

כדורסל

מאת סופר "ספורט הארץ"

מישחקי הליגה הלאומית בכדורסל מתחדשים הערב, אחרי הפסקה של ארבעה שבועות, כאשר המוקד יופנה לתחתית שם יתנהל מאבק מרתק עד לסיום, לקבוע מי תהיה היורדת לליגה ארצית.

המישחק המרכזי הערב יהיה באולם מכבי־קרית־מוצקין (20.30): הפועל חיפה עם 3 ניצחונות יארח את הפועל רמת־גן עם "4" ניצחונות. החיפאים ניצחו בסיבוב הראשון 91—65, ובשבוע שעבר ניצחו במסגרת גמר הגביע 97—94. לא ברור עדיין באיזה הרכב יופיעו הרמת־גנים שיודרכו ע"י עוזר המאמן אמיר שטר, אחרי עזיבתו של רודי דאמיקו.

שתי קבוצות תחתית אחרות ישחקו בהיכל הספורט בתל־אביב. מכבי רמת־גן (5 ניצחונות), ללא הענק נורמן אנקראם שלא חזר מארה"ב, יתמודד (19.00) עם הפועל תל־אביב שניצחה בסיבוב הראשון 85—82. הפעם צפוי ניצחון ברור לתל־אביבים. מכבי חיפה (3 ניצחונות) יתמודד ב־20.30 נגד הפועל חולון שיופיעו ללא ג'ו קופר. בסיבוב הראשון 78—76 לחולון.

הופעת בכורה תהיה הערב למאמן אברהם חבו שידריך את קרית־אונו (4 ניצחונות) (20.00) אבל הקבוצה האחוזה במקום תשיעי של יוסי הררי ניצחה בסיבוב הראשון 107—93 ומעוניינים לניצחון מכבע גם הערב.

המישחק החמישי בין מכבי תל־אביב להפועל גליל עליון יהיה באולם "עלית" באוניברסיטת תל־אביב בשעה 20.30. מכבי ניצחה בגליל־גלעדי 90—75, אבל הערב ישחק ללא לי ג'ונסון במישחק שישמש הכנה מצוינת לעימות עם ריאל מאדריד ביום חמישי.

אלג'יריה נוצחה 2—0 במכסיקו

מכסיקו סיטי (אי־פי). נבחרת הכדורגל של מכסיקו גברה כאן על אלג'יריה 2—0 (0—1) במישחק במסגרת טורניר הכנה לגמר הגביע העולמי בו משתתפות גם נבחרות הונגריה ודרום־קוריאה.

מנואל נגרטה הבקיע שער ראשון בדקה ה־42 ותומאס בוי הוסיף שער בבעיטת 11 מ', בדקה ה־78. קודם לכן הורחק החלוץ ג'מל מנאד בגלל התנהגות בלתי ספורטיבית.

נסים גאון הבטיח סיוע למכבי יפו

מאת יצחק לביא
סופר "ספורט הארץ"

נשיא הפדרציה הספרדית, המיליונר נסים גאון, ירתם לעזרת אגודת מכבי יפו השקועה בחובות כספיים כבדים. מגעים בעניין זה נמשכים מזה חצי שנה בין חבר הנאמנים של מכבי יפו לבין מקורבי הנדבן היהודי, שעל שמו נקרא האיצטדיון הביתי של מכבי יפו.

למכבי יפו יש חובות לשחקנים, לספקים, למאמן הקבוצה הבוגרת משה ליאון ולכל מאמני קבוצת הנוער. הגרעון הכספי מוערך ב־80 אלף דולר ויו"ר האגודה, יצחק אסא, סיפר, כי את הגרעון מקווים לכסות בעזרת 25 אלף הדולר של נסים גאון וסכום נוסף של קרן התרבות של עיריית תל אביב.

בינתיים החליט להעניק אשראי למאמן משה ליאון, למרות ששת ההפסדים והירידה במקום האחרון בטבלה הלאומית.

איגרוף

אוסקר ובסטיקר ניצחו בלונדון

כפפות הזהב נכנעו 2—7

נבחרת האיגרוף של כפפות הזהב נוצחה אתמול בלונדון 2—7 על־ידי נבחרת לונדון שבשורותיה אלופי בריטניה. את הניצחונות לכפפות הזהב השיגו יונה אוסקר במשקל 51 ק"ג ולוי בסטיקר במשקל 56 ק"ג. שניהם מלוד. המתאגרפים הישראלים טענו, כי השופטים האנגלים, גם שופטי הזירה גם שופטי הנקודות, קיפחו את נבחרת כפפות הזהב ובמיוחד היה קיפוח משווע לגבי המתאגרפים אהרון יעקבאשווילי ומשה סובאקר. בתחרות חזו כ־2000 צופים וההכנסות מהתחרות היו למטרות צדקה.

● במשחק רעים בין ארצי גברה טוניס על פולין 1—0. משער של בסאם ג'רידי, בדקה ה־55.

● מבט הנצחת תורשה והגיוון על שמו של שוער העבר של הפועל ירושלים יהודה תובל, אשר נפל במלחמת שלום הגליל. לפני קירוב לשנה, היה אתמול בבידה. בטכס הסרת הלוט של המקום בעיר יהודה השתתפו רבים מחבריו ומוקיריו של תובל ז"ל, ביניהם כדורגלני עבר של הקבוצה הירושלמית ששיחק לצידו במשך 13 השנים בהן הגן על שער הפועל ירושלים.

רק היציע החדש ברמת גן יפתח למישחק מכבי ת"א — בית"ר י־ם

כדורגל

מאת סופר "ספורט הארץ"

אגודת מכבי תל־אביב הפיקה לקחים מאי הסדר שנוצר באיצטדיון רמת־גן בשני מישחקי הדרבי — התל־אביבי והפתח־תקוואי — והחליטה להנהיג שינוי למישחק הביתי המסקן נגד בית"ר ירושלים בשבת הקרובה — כך אמר אמש יוסי בנדר, מבעלי משרד הכרטיסים "הודר", המפיץ הראשי של כרטיסי איצטדיון רמת־גן.

למישחק נגד בית"ר ירושלים ימכרו כרטיסים רק ליציע החדש בכמות של כ־15 אלף. המחיר יהיה אחיד: 15 אלף שקלים לכרטיס. כמות של כ־4,500 כרטיסים תופץ במחירים מוזלים: 2,000 לילדים עד גיל 13 במחיר 5,000 שקלים לכרטיס ו־2,500 כרטיסים לנוער ולחיילים במחיר 7,500 שקל לכרטיס. "העדפנו לפתוח רק את היציע החדש, כדי לאפשר פיקוח יעיל יותר על הסדר וישיבה לפי המקומות המסומנים בכרטיסים" הסביר בנדר.

מחלקת הכדורסל של מכבי תל־אביב הפיצה כמות נוספת של מנויים מוזלים לבית הגמר של גביע אירופה לאלופות במחיר 40,000 שקל למנוי.

בלאיש וסיני ישוחררו מרמלה

מעורבים בפרשת החשד להטיית משחק בליגה

מאת סופר "ספורט הארץ"

יצחק בלאיש ומשה סיני, שחקני בית"ר רמלה מן הליגה הארצית, ישוחררו מן הקבוצה, בעיקבות פרשת ניסיון הטיית משחק הליגה מול בית"ר חיפה. מאמן בית"ר רמלה, רני גרינר, אמר אתמול, כי השניים יעברו ברשימת ההעברות של ההתאחדות לכדורגל וזאת מבחינתו תמה הפרשה. חקירת הפרשה מנוהלת כעת ע"י אנשי משרד החקירות "מודיעין אזרחי".

אחרי ניצחון על לנדל ב־5 מערכות

אדברג נגד וילאנדר בגמר שוודי במלבורן

טניס

מלבורן (אי־פי). סטפאן אדברג, שיחגוג רק בחודש הבא את יום הולדתו ה־20, העפיל כאן אתמול לגמר הראשון שלו בתחרות בסדרת הגראנד סלאם. אדברג, שדורג חמישי, ניצח בחצי הגמר את המדורג ראשון איוון לנדל, 6—7, 7—5, 6—1, 4—6, 9—7.

לראשונה בהיסטוריה יתמודדו שני שוודים במישחק גמר בתחרות גראנד סלאם. אדברג יתמודד הבוקר עם מאטס וילאנדר בן ה־21, אלוף השנתיים האחרונות המדורג שלישי כאן. "אני חושב ששיחקתי איפעם טוב כל כך במישחק חשוב כזה" אמר אדברג. לאדברג היו שלוש נקודות הכרעה במצב של 5—4 אבל הוא החטיא אותן. "חשבתי שהחמצתי את ההזדמנות. אסור לחשוב על דברים כאלה, אבל אחרי שהחטאתי חבטת גב יד פשוטה, לא יכולתי להימנע מכך".

המישחק ארך ארבע שעות והופסק פעמיים בגלל הגשם. ההפסקה השניה היתה במצב של 4—4 במערכה הרביעית.

בתואר לזוגות גברים זכו פול אנאקון (ארה"ב) וכריסטו ון־רנסבורג (דרא"פ) שניצחו את האוסטרלים מארק אדמונסון וקים וורויק 3—6, 7—6, 6—4, 6—4. בגמר לזוגות נשים ניצחו מרטינה נברטילובה ופאם שרייבר (ארה"ב) את קלאודיה קודה־קילש (גרמניה) והלנה סוקובה (צ'כיה) 6—3, 6—4.

הדשא בוער להם

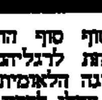

מראה מאחורי הרשת
יהושע שגיא

סוף סוף החל הדשא בוער מתחת לרגליהם של כדורגלני הליגה הלאומית שלנו. סוף סוף הם החלו להבין שהעסק הזה לא יכול להימשך כך. אי אפשר לשלם להם סכומי עתק כאשר הקהל יושב בבית והיציעים נותרים ריקים. סוף סוף כמה מהם קלטו את המסר. מתייצבים מול מצלמת הטלוויזיה ומדברים במוצאי שבת על תקוותם שהקהל נהנה. וזה נשמע כמו מעולם אחר.

ככלות הכל, מי שמכיר את הווי הכדורגל שלנו יודע שהקהל הוא האחרון בסולם העדיפויות. אצל השחקנים, אצל העסקנים, אצל כולם. אולי חושבים בכדורגל שלנו על הכל — אבל בכל מקרה הצופים הם האחרונים ברשימה, אפילו אחרי המתקנים העלובים.

את הדשא עוד משקים לעתים, את הגדר עוד מתקנים לפעמים, אבל הצופים? מי בכלל חושב על הצופים? מי בכלל דואג להם?

אין זה מפליא שבמגרשי הכדורגל רואים רק מעט מאוד נשים. אדם נורמלי לא הולך בישראל לבלות עם רעייתו (או חברתו) בכדורגל. אם הוא נורמלי הוא גם לא צריך ללכת עם בנו לכמה ממיגרשי הכדורגל המסוכנים. ואפילו כאשר יש מיתקן טוב כמו בלומפילד, התיפעול הוא לעתים מתחת לכל ביקורת. כפי שסיפר לי בשבוע שעבר ידיד: הלך למשחק ליגה וגילה לתדהמתו כי פתוח רק שער צר אחד והדחוק בכניסה היה נורא, שלא לדבר על ההשפלה. סדרן אחד חוסם בגופו חצי מעבר, שוטר אחד חוסם במרפקו את החצי השני, והצופה נדרש להידחק כמו צאן לשחיטה. מה הפלא שרבים מונעים מעצמם את החוויה הלא נעימה הזו? שלא לדבר על כך שאחרי שכבר נכנסו הם מקבלים הצגה עלובה של כדורגל נחות.

הם חשבו כל הזמן שהועילו הוא גורלם, עד שנגמר שאקבות העלובה הזו. מיתקני הכליאה הללו, השירותים המצחינים, הדוחק, הלכלוך, העזובה, אמנם מגרשים את הקהל מן הכדורגל.

טוב שהתעוררו ולו מאוחר, כי כולם כאחד חייבים להתאמץ להחזיר את הקהל למגרשים. להתחיל לפנק את הצופים כדי שיסכימו לבוא. גם השחקנים הבינו סוף סוף שהם חלק מן העניין. שאם באים לראות אותם — הם חייבים לתת תמורה. אולי כך יוזז משהו לטובת הליגה.

המתפטרים בע"מ

מנהג חדש בכדורגל שלנו: כל יום ראשון מביא עימו את רשימת המאמנים המתפטרים. השבוע מודיע אהרון קפיטולניק על התפטרותו ממכבי רמת עמידר המוליך את הליגה הארצית. קפיטולניק טוען, כי המצב הכלכלי קשה, כי לא שולמו לשחקנים משכורותיהם, גם הוא לא קיבל את השכר המגיע לו, לא נשארה ברירה אלא להתפטר.

אני מבין שקפיטולניק צודק בכל טענותיו. כמו שצדקו צבי רוזן ואבי זלצר. אז מה? מיד מתפטרים? אין שלב שלפני ההתפטרות? היכן ארגון המאמנים? כאשר המועדון מפטר בשרירות מאמן — מיד נזעק ארגון המאמנים. אבל טרם שמעתי הודעה כלשהי של הארגון בית־גובה על התפטרויות המאמנים שנעשו באחרונה נוהג נפוץ.

מה שמוכיח שיחסי מאמנים־אגודות הם כנראה הדבר המסובך והמורכב ביותר ביחסי העבודה בישראל.

הרשו לי להודות

שלום ואנו שידר בשבת ב"שירים ושערים" את משחק הליגה בין קבוצות הפועל חיפה ומתל אביב. את שידורו סיים במילים "הרשו לי להודות לטכנאי גרשון מלר" וכו'. מדוע השדר כל כך מודה לטכנאי? האם עבד בהתנדבות? לא קיבל תשלום?

בדקתי את העניין בקול ישראל. טכנאי המועסק בשידור משחק כדורגל (המשך כידוע שעה ומחצה) מקבל תשלום של 125% בעד משמרת של יום עבודה שלם. ומכיוון שעבד בשבת, הוא מקבל בנוסף לזה גם יום חופשי באמצע השבוע. אז מה עוד יש כאן להודות? כפי הוא מקבל. טובות הוא לא עושה, צריך לשלם לו בזמן והתודה בשידור ישיר מיותרת.

אגב, הטכנאים בקול ישראל אומרים לי שבחברת החשמל משלמים הרבה יותר בעד עבודה בשבתות. הם לא מוסיפים שלעובדי החשמל לא מודים בשידור ישיר.

חדשות חוץ

על סמך ממצאי החקירה הראשונים

מטורף הטמין כנראה את 2 הפצצות בבתי הכל־בו בפאריס

מאת יואב טוקר
סופר "הארץ" בצרפת

פאריס. (מיוחד ל"הארץ"). על סמך ממצאי החקירה הראשונים, נוטים אנשי חוקרי המשטרה הצרפתית לייחס את הטמנת הפצצות בבתי חנויות הכל־בו הגדולות במרכז פאריס למעשה של איש בודד, קרוב לוודאי מטורף שפעל באמצעים חובבניים ביותר.

למרות שאין החוקרים מוציאים מכלל אפשרות רקע פוליטי להתנכלויות, נראה שהמימצאים שנתגלו עד כה אינם מתיישבים עם מה שהתגלה עד היום מתאורים כ"דרכי פעולה מקובלות" של קבוצות טרור.

בהתפוצצויות שני מטעני הנפץ ב"גאלרי לאפאייט" וב"פרינטאן" במוצאי שבת ברובע האוסמן נפצעו 40 אנשים, 12 מהם עדיין מאושפזים בבתי חולים בפאריס; מצבם של חמישה עדיין מוגדר כקשה או קשה מאוד.

בשעות לאחר ההתפוצצויות התקבלו במשרדי סוכנויות הידיעות ובתחנות שידור בפאריס כמה קריאות טלפון אלמוניות, שהתיימרו ליטול את האחריות להבלות: בין המטלפנים היו נציגי "החזית לשיחרור פלשתינה" (כמספר פעמים), "הג'יהאד המוסלמי" וה"אסאלה" — צבא המחתרת הארמני; ואולם אופיין של הפצצות זה הכמות שאותרו אצל הקרבנות ובדיקת השברים בבתי הכל־בו העלו, שהפצצות הורכבו באופן חובבני: קרוב לוודאי, באמצעות מיכל דלק קטן, אליו חובר נפץ־צעצוע, שהיה קשור לשעון מעורר. לדברי החוקרים, לא משתמשות קבוצות טרור "פוליטיות" אף פעם בכלי־פצצות כאלה.

חזית השיחרור הפלשתינית מכחישה

דובר של חזית השחרור הפלסתינית הכחיש אתמול, כי ארגונו היה מעורב בשני הפיצוצים בחנויות כל־בו בפאריס. דובר ארגון המחבלים אמר לכתב רויטר: "חזית השחרור הפלסתינית מכחישה פעם נוספת, כי היא מוקיעה את כל סוגי הטרור ומעשי האלימות המכוונים נגד אנשים חפים מפשע ואזרחים".

נכזבה התקווה לרשימה מאוחדת שתפיל את מארקוס

קורי אקינו לא תתמודד לבד על קולות האופוזיציה

הסנאטור לשעבר סלוואדור לאורל החליט להציג מועמדותו בבחירות לנשיאות בפיליפינים

מאנילה, (רויטר עתי"ם רע"צ) — הסנאטור לשעבר, סלוואדור לאורל, החליט אתמול להציג את מועמדותו בבחירות לנשיאות, ולהתמודד על קולות האופוזיציה בפיליפינים עם קוראזון אקינו, אלמנתו של מנהיג האופוזיציה הנרצח בניגנו אקינו. האופוזיציה קיוותה למאבק משותף נגד הנשיא פרדיננד מארקוס, בבחירות שנועדו לפברואר.

במסיבת עיתונאים הומה, בה ציפו הכל כי לאורל יודיע כי הוא מסכים לרוץ לתפקיד סגן נשיא ברשימה, בראשה תעמוד אקינו. הוא אמר כי נסוג בו ברגע האחרון ממועמדות משותפת, והוא מסרב להציג את מועמדותו מטעם הארגון הדמוקרטי הלאומי המאוחד (יונידו).

לאורל אמר, כי יציג את מועמדותו לנשיאות באופן נפרד. הודעתו הפתיעה מנהיגי אופוזיציה רבים שקיוו לרשימה מאוחדת, כדי לנסות ולהפיל את מארקוס.

"קורי" אקינו, הודיעה על מועמדותה לנשיאות ביום שלישי שעבר. מטעם מפלגת יונידו. המחלוקת בין שני המועמדים היא כנראה על בסיס דרישתה של אקינו לרוץ מטעם רשימה מאוחדת של מפלגת יונידו ומפלגת לאבאן, שהיתה מפלגתו של בעלה המנוח. לאורל, הסכים לרוץ רק מטעם מפלגת יונידו ולכן לא הסכים לרוץ עם אקינו. יצויין כי לאורל אינו חבר בפרלמנט, אך הוא נשיא מפלגת יונידו.

כדי לבלום מקרי ריגול

אזרחים מהגוש המזרחי יצטרכו לדווח על תוכנית מסעם בארה"ב

ניו יורק. — אזרחים של גרמניה המזרחית, פולין, צ'כיה ובולגריה יהיו מעתה להגיש מראש למשרד החוץ האמריקאי את תוכנית מסעיהם בארה"ב, כדי לבלום את הריגול המסועף של הגוש המזרחי בארה"ב. על כך מסר אתמול "ניו יורק טיימס".

לדברי העתון נקט משרד החוץ צעדים נוספים כלפי דיפלומטים מסויימים מקובה, לוב, אירן, אפגאניסטאן, צפון קוריאה, וייטנאם, מונגוליה וקאמבודיה והגביל נציגים מסויימים של אש"ף. לגבי אזרחי ארבע מדינות המזרח, הוסיף העיתון, כי צעד זה נועד לאפשר לבולשת הפדרלית (אף־בי־איי) לדעת מראש פרטים בדבר תנועותיהם של אנשים אלה, אולם היא לא תפריע לנסיעותיהם. כן הוזהרו ארבע המדינות הנוגעות בדבר, כי הזכות לנוע באופן חופשי — ממנה נהנים הדיפלומטים שלהן — עשויה להתבטל, אם אחד מאזרחיהן ייתפס בשעת ריגול באחד האזורים הסגורים בפני הסובייטים.

בעקבות שיפור האווירה לאחר ועידת הפסגה

שר המסחר האמריקאי הגיע לשיחות במוסקווה

מוסקווה (רויטר עתי"ם) — שר המסחר האמריקאי, מאלקולם בולדריג', הגיע אתמול לשיחות מסחריות במוסקווה, בלווית קבוצה גדולה של אנשי עסקים. ביקורו במוסקווה הוא על רקע שיפור האווירה בין המזרח למערב, אחרי ועידת הפיסגה שנערכה בחודש שעבר בז'נווה.

כ־150 אנשי עסקים באו עם השר בטיסת שכר מיוחדת של "פאן אמריקן" מניו־יורק. 250 אנשי עסקים אמריקאים נוספים כבר נמצאים זה 4 ימים במוסקווה, והשיחות הרשמיות על הרחבת הסחר יתחילו היום.

ביקורו של בולדריג' תוכנן עוד לפני הפיסגה, אך דובר אמריקאי מסר, כי המשלחת גדולה משתוכנן תחילה, בזכות האווירה הטובה שנוצרה בז'נווה. הביקור נערך בזכות המועצה המסחרית והכלכלית של ארה"ב וברית־המועצות.

עורכת את המדור: אורית גלילי

המראות ונחיתות

(ע). להלן המראות והנחיתות בנמל התעופה בן־גוריון ביום שני 9.12.85:

המראות

ב־0545 פאן אמריקן (115) לפאריס, ניו־יורק וסן פרנציסקו. ב־0645 טי.וו.איי. (803) לפאריס, ניו־יורק וסן פרנציסקו, ב־0645 טי.וו.איי. (825) לפאריס ובוסטון. ב־0705 אל־על (311) לבריסל ומנצ'סטר, ב־0750 סוויסאייר (333) לציריך. ב־0800 אל־על (323) לפאריס, ב־0805 אייר פראנס (133) לליאון ופאריס, ב־0830 אל־על (009) למונטריאול וניו־יורק, ב־0830 אל־על (209) למונטריאול ומיאמי, ב־0845 אל־על (395) למדריד, ב־0850 אולימפיק (302) לאתונה, ב־0900 אל־על (585) לרומא, ב־0930 אל־על (337) לאמסטרדאם, ב־1000 אל־על (357) לפרנקפורט, ב־1025 אל־על (315) ללונדון, ב־1100 אל־על (571) לבוקרשט, ב־1630 לופטהאנזה (605) לפרנקפורט, ב־1940 אייר סיני (051) לקאהיר, ב־1945 אל־על (445) לקאהיר.

נחיתות

ב־0710 אל־על (002) מניו־יורק, ב־1515 לופטהאנזה (604) מפרנקפורט, ב־1525 טי.וו.איי. (800) מסן פרנציסקו, ניו־יורק ופאריס, ב־1545 אל־על (016) מניו־יורק ולונדון, ב־1600 פאן אמריקן (114) מסן פרנציסקו, ניו־יורק ופאריס, ב־1725 ק.ל.מ. (525) מאמסטרדאם, ב־1730 אל־על (386) מרומא, ב־1745 אל־על (572) מבוקרשט, ב־1755 אל־על (006) מלוס אנג'לס, שיקאגו ואמסטרדאם, ב־1845 אל־על (324) מפאריס, ב־1855 אייר סיני (050) מקאהיר, ב־1905 סוויסאייר (332) מציריך ב־2000 אל־על (358) מפרנקפורט, ב־2010 אל־על (338) מאמסטרדאם, ב־2030 אל־על (396) ממדריד, ב־2125 אל־על (312) ממנצ'סטר ובריסל, ב־2150 אייר פראנס (132) מפאריס וליאון, ב־2155 אל־על (316) מלונדון, ב־2315 אל־על (444) מקאהיר.

כל ההמראות והנחיתות וזמנן אינו סופי. את המועד הסופי יש לוודא בשעתיים לפני הזמן הנקוב לעיל, בטלפון 03־381111.

תרום ברוחב לב במבצע

תרום לפקודת הזקן

הטלוויזיה הישראלית
ג' חנוכה
כ"ז בכסלו תשמ"ו
10 בדצמבר 1985

תרומתך תסייע בהקמת קרן למצבי חירום, וברכישת אמצעי מיגון, מכשירי מצוקה, אמצעי חימום לתקופת החורף, מיכשור רפואי, ציוד ביתי בסיסי, ארוחות חמות ועוד.

תרומות לפקודת הזקן מתקבלות **כבר עכשיו** באחד מסניפי הבנקים הבאים:
בנק לאומי - 912-330/84000/87
בנק הפועלים - 690-05-200201
בנק דיסקונט - 50601 - 933333
בנק המזרחי המאוחד - 61-116-669326
בנק הבינלאומי הראשון - 012-105 - 550000

هكذا من الأصل

ביובל ה-20 של הרץ

בוא לחגוג איתנו

בתכניות מיוחדות
ובמחירים של חנוכה.

22 סניפי הרץ ברחבי הארץ לשירותך.

ת"א 03-202121
ירושלים: 02-231351-2
חיפה: 04-666633
ובכל שאר סניפי הרץ.

הרץ®

הרץ משכירה מכוניות פורד ומכוניות מובחרות אחרות.

צרפת מבקשת הסגרת תושב ת"א החשוד בהונאות

פבריק גורו הובא בפני שופט בת"א שהורה לשחררו בערבות 50 מיליון שקל ★ משטרת צרפת חושדת כי רכש אבני־חן בשווי 14 מיליון פרנקים ולא שילם עבורן

(ע) ממשלת צרפת מבקשת, באמצעות האינטרפול, להסגיר לידיה תושב רמת אביב, החשוד במעורבות בהונאה בעסקי היהלומים בהיקף של 14 מיליון פרנק. החשוד, פבריק גורו, בן 35, נעצר בידי המשטרה בתל אביב והובא אתמול לפני שופט השלום ראובן דוד. לאחר דיון ארוך החליט השופט, כי ניתן לשחרר את האיש בערבות בסך 50 מיליון שקל. אולם לפי שעה עודנו נתון במעצר, כיוון שסדרי השחרור לא הוסדרו. ב"כ המשטרה, פקד אריה שכא, טען, כי גורו מבוקש בצרפת על עבירות מרמה חמורות, מעילה באימון וביצוע המחאות בלי כיסוי.

הצרפתים הודיעו, כי הם יבקשו בקרוב את הסגרת החשוד לארצם ואז גם יעבירו את חומר החקירה נגדו. בשלב זה ציינו בכתביהם, כי החשוד עזב את תחומי צרפת לאחר שרכש כמות רצינית של אבני חן שלא שילם עבורם, ציין החוקר.

לדברי נציג המשטרה מבוקש עתה מעצרו של החשוד עד שבית המשפט בתל אביב יחליט אם האיש הוא בר הסגרה.

שלושה הובאו לדין בחיפה על הטחת הכינוי מניאק

(ע). הכינוי הביזוי "מניאק" גרם אתמול להבאתם לדין של שלושה נאשמים בפרשיות שונות, בבית משפט השלום בחיפה.

יפה עבד, בת 28, תושבת צור שלום, הואשמה בכך כי במהלך אפריל 1983 הטיחה את הכינוי "מניאק" כלפי קבוצת שוטרים שהגיעו לביתה. ההליכה בוס על קצין משטרה. היא הורשעה על־ידי השופט מודעי הם באשמת העלבת עובד ציבור ותקיפת שוטרים ונידונה לתשלום קנס בסך 100 אלף שקל או 10 ימי מאסר תמורתו, ומאסר 3 חודשים על תנאי, לשנתיים.

בתיק אחר הובא לדין רחמים בן חמו, בן 38 מחיפה, על שבשלהי יוני אשתקד כינה קצין משטרה בכיר שביקש לעוצרו בכינוי "מניאק" והוא הורשע באשמת העלבת עובד ציבור ונדון ע"י נשיא בית משפט השלום בחיפה, השופט רם סביר, למאסר חודש על תנאי למשך שנה וקנס בסך 5.000 שקל או יום מאסר תמורתו. השופט הקל בדינו של הנאשם משום שהוא נכה הסובל מהפרעות נפשיות.

כתב אישום שלישי על שימוש בכינוי "מניאק" הוגש נגד שמעון תוטל, בן 25 מחיפה. התביעה מאשימה כי בחודש מאי אשתקד כינה פקיד בלשכת התעסוקה בחיפה בשם "מניאק". משפטו של תוטל טרם הסתיים.

ספריה אזורית חדשה — לרשות 28 ישובי שגב

מאת נורית כהנא

אתמול נחנכה ספרייה אזורית חדשה לרשות 28 ישובי שגב שבגליל המערבי. הספרייה הוקמה במימון משרד החינוך, המועצה האזורית והסוכנות היהודית. בספרייה 10,000 ספרים. שטחה 300 מ"ר. יו"ר המועצה האזורית משגב, אריה רז, מסר כי בכוונת הנהלת הספרייה לקיים במקום אירועים בהשתתפות יוצרים.

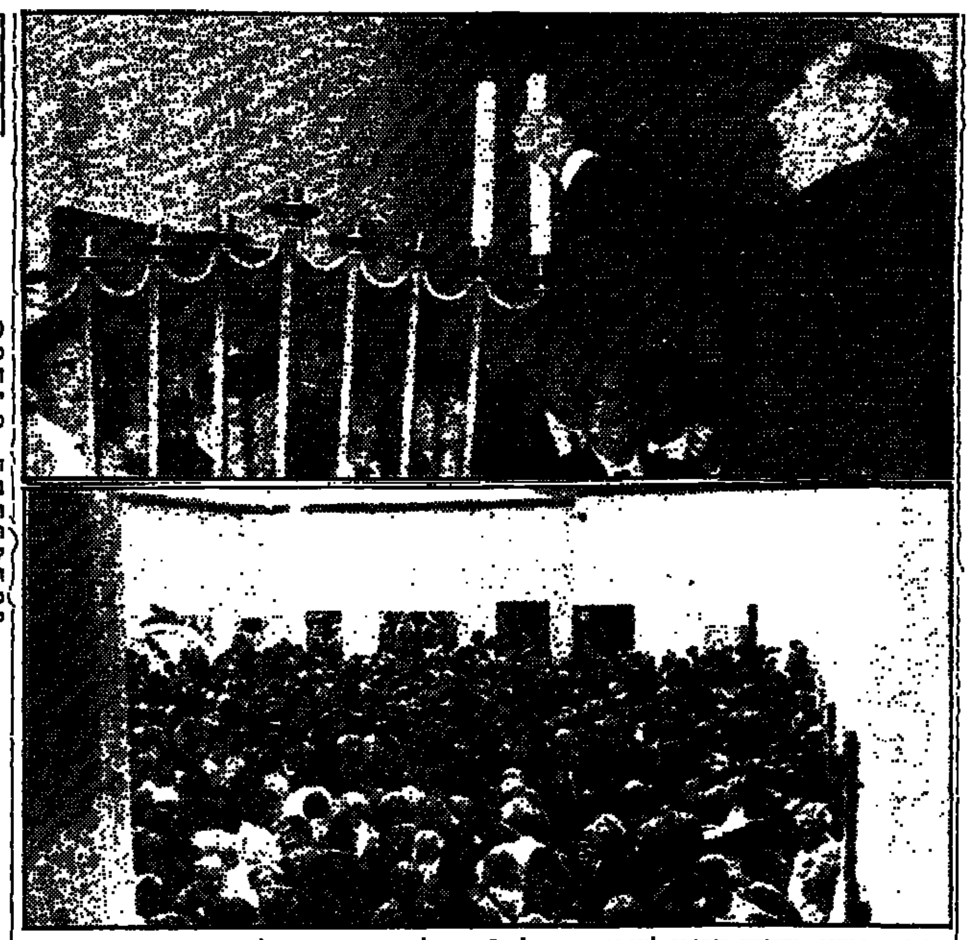

הנשיא הרצוג בחנוכת הביתן לאמנות ישראל ע"ש איילה זקס־אברמוב. למטה — מאות מבאי מקום הפתיחה הנרגשת (צילום: רחמים ישראלי)

80 יצירות של 70 אמנים בחנוכת הביתן לאמנות ישראל בבירה

במעמד נשיא המדינה ★ מנהל מוזיאון ישראל: בחירת התצוגה, עפ"י אמות־מידה של יצירות שהביאו מפנה באמנות הישראלית

מאת לילי גלילי
סופרת "הארץ"

ביתן ראשון לאמנות ישראלית נחנך אתמול, במעמד נשיא המדינה, במוזיאון ישראל בירושלים. בביתן, על שמה של האספנית והתורמת איילה זקס־אברמוב, כ־80 יצירות של כ־70 אמנים ישראלים בתקופות שונות. שטח הביתן 1100 מ"ר. הושקעו בהקמתו כ־2 מיליון דולר. הוא עוצב כקופסה טבעית המאפשרת חדירת אור טבעי לחדר.

מנהל המוזיאון, מרטין וייל, ואוצר האמנות הישראלית, יגאל צלמונה, הבהירו, כי בחירת האמנים המייצגים בתערוכה הראשונה, נעשתה על פי אמות מידה של יצירות שהביאו מפנה באמנות הישראלית, כאלה שנחרטו בזיכרון הקולקטיבי, או משקפות באופן מגובש קבוצה תרבותית או חברתית מסוימת. אמנים שלא נכללו בתערוכה הביעו כעס וטענות על הבחירה. בין האמנים המוצגים בביתן: אורי ליפשיץ, יוסף זריצקי, ארדון, תומרקין, מנשה קדישמן, ראובן רובין, פנחס כהן־גן, נחום טבת ואחרים.

מאות בחנוכת הביתן

מאות רבות של מבקרים פקדו אתמול את מוזיאון ישראל שפתח שעריו חינם אין כסף לכבוד חנוכת הביתן לאמנות ישראלית. בכניסה חולקו סופגניות ויין חם למבקרים, ובפתחי הכניסה ניצבו נגנים שנגינתם הועברה ברמקולים לכל רחבי המוזיאון. בסמוך לביתן לאמנות ישראלית, הוקרנה סקירה אור־קולית על תולדות האמנות הישראלית, הקשריה ההסטוריים, הפוליטיים, ההשפעות התרבותיות והחברתיות שעיצבו את פניה.

חשיפת התיאטרון הרומי בציפורי מעלה: הבונים לא השלימוהו בשעתו

יש כוונה לשלב נופש בחפירות ארכיאולוגיות בשטח

מאת יהודה אריאל
סופר "הארץ"

במסגרת הכנת פארק ארכיאולוגי בשטח ציפורי ההיסטורית על ידי הקק"ל, נחשף בשבועות האחרונים התיאטרון הרומי מהמאות הראשונות לספירה, בעזרת הארכיאולוג ד"ר אהוד נצר מהאוניברסיטה העברית ובשיתוף אגף העתיקות.

משלחת אמריקאית חשפה לפני יותר מיובל שנים חלקים עליונים של התיאטרון. עתה בוצעה העבודה באופן מקיף על־ידי עשרות פועלים ובסיוע כלי מכאני. התברר, שכבר בזמנים קדומים נשדדו לצורך בנייה כל אבני המושבים, המעברים והמדרגות. כן הוברר, להפתעת החופרים, שבניית התיאטרון לא הושלמה, אף שבנאים השתמשו בו.

מנהל האיזור, מטעם הקק"ל, אפרים מדיוסקי, מסר שעד־כה הושקעו 20 מיליון שקל בחשיפת התיאטרון, וכן גידור ושימור האתר. יש כוונה להציע לנופשים הבאים לאיזור הנופש הסמוך שפיתחה הקק"ל, לשלב נופש וחפירה ארכיאולוגית.

משלחת חפירות בראשותו של פרופ' אריק מאירס בשיתוף עם אהוד נצר, תמשיך בשנים הקרובות את החפירות הארכיאולוגיות בציפורי. עד כה נחשפו מיתקני מים ומלאכה, מבנים ורחוב.

חברי קופ"ח מכבי יקבלו חזרה כסף ששילמו למרפאת־שיניים שנסגרה

מאת יפעת גבו

קופ"ח מכבי תחזיר לכמאה מחבריה כספים ששילמו מראש, בהיקף אלפי דולרים, למרפאת השיניים נגה בתל־אביב, אשר נסגרה בלי שקיבלו את הטיפול. הקופה תתבע את בעלי המרפאה בבית־המשפט, בשמה ובשם החברים.

ביולי 84 חתמה מכבי הסכם עם מעבדות־שיניים דנטאון בע"מ למתן שירותי רפואת שיניים מושלמים לחברי הקופה במחיר מוזל. הטיפול היה צריך להינתן במרפאת נגה שברחוב אבן־גבירול 68 בתל־אביב. במהלך השנה התקבלו במשרדי הקופה תלונות רבות, הן על רמת הטיפול והן על ניהול לקוי של המרפאה. עקב ריבוי התלונות החליטה הקופה שלא לחדש את ההסכם עם המרפאה. זמן קצר לאחר מכן החליטו בעליה לסגרה.

כ־100 חברי מכבי הספיקו לשלם מראש עבור טיפולי שיניים, אחדים מהם שילמו למעלה מאלף דולר למטופל. וברוב המקרים כלל לא החלו בטיפול.

מכבי החליטה להעמיד לרשות החברים סיוע משפטי על חשבונה, ובינתיים להחזיר לחברים את כספם בתנאי שיסמכו אותה לתבוע את החייבים בשמם ובשם הקופה.

מנכ"ל מכבי רפי רוטר מסר כי הכסף יוחזר לחברים בימים הקרובים בהצמדה מלאה מיום התשלום.

לא ניתן היה להשיג אמש תגובה כלשהי מפי מנהלי המרפאה שנסגרה.

מבצע מכירת דירות באריאל יימשך חודש

משרד הבינוי והשיכון בשיתוף עם חברות הבנייה והמועצה המקומית אריאל פתחו במיבצע מכירת דירות באריאל. המבצע יימשך חודש ימים. יוצעו למכירה דירות בגדלים שונים החל בדירות 3 חדרים וכלה בקוטג'ים במחירים של מ־28.000 דולרים לדירת 3 חדרים ועד ל־53.000 דולרים לקוטג'.

המכשיר התקלקל וחולי סרטן טולטלו מהצפון למרכז הארץ

זה שלושה שבועות שהמאיץ הקווי לטיפול קרינתי במכון האונקולוגי בבי"ח רמב"ם, יצא מכלל פעולה

(ע). המאיץ במכון האונקולוגי שבמרכז רמב"ם בחיפה — היחידי בצפון הארץ לטיפול קרינתי בחולי סרטן יצא מזה כשלושה שבועות מכלל פעולה בשל ליקויים טכניים.

בגלל התקלה במאיץ נשלחו 15 חולי סרטן לקבלת טיפול בהדסה בירושלים ובשיבא בתל־השומר. העברת חולים אלה גרמה סבל רב לחולים ולבני משפחותיהם שאולצו להיטלטל לצורך קבלת הטיפול מאזור חיפה והצפון לירושלים ותל־אביב. חולי סרטן אחרים הועברו לטיפול בקרינת קובלט לבית החולים האיטלקי בחיפה וחולי סרטן נוספים ממתינים לטיפול קרינתי.

האפוטרופוס הכללי הקצה לצורך תיקונו של המאיץ הקווי בבית החולים רמב"ם ושיפוצו סכום של 50 אלף דולרים. אך השיפוץ יידחה עד לאחר חג המולד, כאשר יגיעו טכנאים מאנגליה לביצוע התיקונים.

האגודה למלחמה בסרטן היא שרכשה לרמב"ם את המאיץ הקווי והיא מוכנה להחליפו במכשיר חדיש תוך השתתפות של משרד הבריאות במחצית עלותו שהיא כמיליון דולר.

במחקר בבי"ח רמב"ם נמצאו תוצאות דומות לאלה שבפנסילווניה:

הפרעות נשימה בשינה גורמות לעלייה משמעותית בלחץ־הדם

רוב הסובלים מכך — גברים; סימנים אופייניים: עייפות כרונית במשך היום, נחירה עזה בלילה

מאת יהודה גול

הפרעות נשימה בשינה גורמות לעלייה משמעותית בלחץ הדם. והשכיחות של תסמונת דום־נשימה בשינה גבוהה פי שבעה בקרב הסובלים מיתר־לחץ־דם מאשר באוכלוסיה הכללית — כך עולה ממחקר שנערך במעבדה לאיבחון הפרעות שינה בטכניון.

במחקר, שנערך על ידי פרופ' פרץ לביא, ראש המעבדה, ד"ר עמיחי רובין, ממחלקה פנימית א' בביה"ח רמב"ם וד"ר רחמים בן יוסף, נבדקו 50 אנשים הסובלים מיתר־לחץ־דם עצמוני (לחץ־דם ללא כל סיבה רפואית ידועה). מתוכם נבחרו לבדיקה במעבדה 16 איש, שעל־פי תשובותיהם לשאלון, נראה היה כי הם סובלים מהפרעות נשימה בשינה.

להערכת החוקרים 28 אחוז מהסובלים מיתר־לחץ־דם עצמוני, סובלים מהפרעות נשימה בשינה. תוצאות דומות התקבלו גם במחקר שנעשה בפנסילווניה, ארה"ב.

רוב הסובלים מהפרעות נשימה בשינה הם גברים. הסימנים האופייניים הם עייפות כרונית במשך היום, נטייה להירדמות, נחירה עזה בשנת הלילה ושינה מלווה בתנועות גוף חזות.

לדעת החוקרים הפרעות הנשימה בשינה הן הסיבה ללחץ הדם הגבוה במקרים אלה, ועל מנת לטפל ביתר־לחץ־הדם יש לטפל בהפרעות הנשימה.

לדעת פרופ' לביא ייתכן כי חלק מהסובלים מיתר־לחץ־דם לא יזדקקו לטיפול התרופתי השיגרתי הניתן להם כיום.

הטיפול הניתן למניעת הפרעות נשימה בשינה, כולל, בין השאר, ניתוחים לסילוק חסימות בדרכי הנשימה העליונות, הורדת משקל וטיפול תרופתי לזירוז נשימה בשינה.

במעבדה בטכניון מפותח כיום מכשיר מיוחד לטיפול בסובלים מהפרעות נשימה בשינה. המדובר במערכת להזרמת אוויר בלחץ דרך הנחיריים, תוך כדי שינה. תוך מספר חודשים יוחל בניסויים במערכת החדשה.

נשלמות ההכנות לחג המולד בנצרת

מצפים לאלפי תיירים ★ תפילות בעשר כנסיות

(ע). בנצרת הולכות ונשלמות ההכנות לחגיגות חג המולד והשנה מצפים לאלפי תיירים שיבואו לבקר בעיר.

מנהל לשכת התיירות בנצרת, אנטואן שחין, מסר כי השנה ייערכו תפילות בעשר מכנסיותיה של העיר. המרכזית בהן — בכנסיית הבשורה. כדי לאפשר לנוצרים תושבי העיר לחגוג את החג בחיק משפחותיהם תתקיים השנה "מיסת חצות" בשעה 7.30 בערב.

שחין מסר עוד, כי משרד התיירות מתכנן לחלק בערב החג פרחים ועצי אשוח לכנסיות ולמנזרים הפזורים ברחבי העיר.

חותמת־דואר מיוחדת

משרד־התקשורת יתקין בחותמת מיוחדת כל־דבר־דואר שיישא מבעיר בערב החג. ובערב־החג־תיערך תהלוכת־צופים ותלמידי בתי ספר לאורך רחובה הראשי של העיר.

עיריית נצרת זימנה לסוף השבוע את כל הגורמים המטפלים בנושא החגיגות כדי לסכם את כל האירועים. גם המשטרה תתגבר את נוכחותה בערב החג ובחג כדי לשמור על הסדר הציבורי.

ערך את העמוד: חיים טל

"קומנדו־מס" של עיריית בני־ברק

מפעל איגניס חויב בסילוק חוב המיסים בסך 11 מיליון ש' והוצאות

מאת א. קרן
סופר "הארץ"

עיריית בני־ברק הפעילה קומנדו מס משלה, במסגרת מסע להגברת גביית חובות מיסים מצד סוחרים של מפעלים המפגרים בתשלומי מיסים. במסגרת המבצע הגישו תביעות משפטיות וביצעו עיקולים.

בין המפעלים שנתבעו על ידי העירייה מפעלי איגניס למקררים שחובם הסתכם בלמעלה מ־11 מיליון שקלים. נגד המפעל הוגשה תביעה שבמסגרתה נדרש המפעל גם לשלם הפרשי הצמדה. בית המשפט קבע בפסק דינו, כי על הנהלת המפעל אשר לא הגישה בקשה לרשות להתגונן במועד הנקוב בחוק, לפרוע את חובה לעירייה. הוטל עליה גם תשלום הוצאות בסך 75 אלף שקל.

5 מיליון שקל נשדדו ממנהל החשבונות של "גלי"

(ע) — חמישה מיליון שקל במזומן ובהמחאות נשדדו אתמול לפני הצהריים ממנהל החשבונות של חנות המפעל "גלי" באיזור התעשיה "תלפיות" בירושלים.

השוד אירע סמוך לשעה 11.30. לא הרחק מחנות המפעל הגדולה ברחוב יד חרוצים, באיזור התעשייה של ירושלים. מנהל החשבונות, עוזי כהן, בן 32, יצא מן החנות ועימו פדיון המכירות של מוצאי שבת ושל יום א'.

שני צעירים רעולי פנים איימו עליו באקדח והורו לו למסור להם את חבילת הכסף וההמחאות. השניים נכנסו למכונית מסוג ב.מ.וו. בה היה ככל הנראה אדם נוסף, ונמלטו במהירות מהמקום.

אזרח שראה את המתרחש הזדרז לדלוק אחר הרכב אך לא הצליח ללוכדו. עדי ראיה נוספים התקשרו למשטרה ותוך דקות ספורות נסגר האיזור. אחרי כשעה נתגלתה המכונית נטושה בשכונת קטמון והתברר כי היתה גנובה. משטרת ירושלים פתחה בחקירה.

הגשמים בצפון — כמחצית מהממוצע לעונה זו; במרכז — פחות מרבע

(ע). הגרעון הניכר בכמות הגשם לעומת הממוצע — הולך ומחריף, נמסר מטעם המחלקה לעיבוד וייעוץ אקלימי של השירות המטאורולוגי בבית דגן.

כמויות הגשם הגיעו ל־40 — 50 אחוז מהממוצע לתקופה זו של השנה באיזור הגליל המערבי, ול־15 עד 20 אחוז בלבד במרכז הארץ ובדרומה. בחיפה ירדו עד כה 59 מ"מ שהם 40 אחוז מהממוצע, בתל אביב 47 מ"מ (30 אחוז) ובבאר שבע 6 מ"מ (15 אחוז). מלבד פרקי הגשם באמצע אוקטובר היו הגשמים מקומיים. ירדו בפרקי גשם קצרים ביותר, וכמותם היתה בדרך כלל קטנה ביותר.

הכתובת שלך ושלנו בבאר־שבע
ההסתדרות 73

לחברי הפדרציה הבינלאומית לנדל"ן (FIABCI) ולמשתתפי הסמינר להשקעות בינלאומיות בשוקי הנדל"ן

ברוכים הבאים
לישראל

ברוכים הבאים
לבית גירון בראשון לציון, שנבחר לייצג את מבני התעשיה בישראל

יזמים של:
- מבני תעשיה בישראל
- מבני מגורים ברמה גבוהה ברעננה
- מרכז קניות מקומי בסיגנון אמריקאי (Mall) הראשון ברעננה.
- פארק תעשיות עתירות ידע הגדול והחדיש ביותר בישראל (ראשון לציון).

גרי גירון
נכסי דלא ניידי ונאמנות בע"מ
רח' ארלוזורוב 74 ת"א
טל' 249111

אתה מעונין למכור את דירתך? אנחנו מעוניינים בה.

אם יש לך דירה 3-4 חדרים באזורים הבאים:
חדרה ● נתניה ● חולון ● בת ים ● קריות (חיפה)

אנו נשלח אליך את נציגנו על מנת לבדוק אפשרות החלפה של דירתך בדירה או קוטג' חדשים

פנה עוד היום לסניפי קלרין:
ת"א: רח' הירקון 305,
03-445812, 458606, 463201/2
ראשון לציון: רח' זלמן שזר 1 חוף ראשל"צ (פואבלו אספניול). 03-9611761, 9611622
חדרה: רח' הלל יפה 21 063-30317, 39443

דירות קלרין CLARIN

גם עובדי באר־שבע מצטרפים

עובדי נגרית יזף
עובדי אסם צמרת
עובדי אסם "אדיר"
ועד עובדי "יבגיר"
ועד עובדי "צריאנף"
ועד עובדי "יבגיר אביזרים"

כל אלה הצטרפו לקריאת ההסתדרות למען הגברת התפוקה, שיפור הרווחיות והגדלת מספר המועסקים.
הצטרפו גם אתם ל"תנופה לצמיחה".
פנו אל עדי קידר
טל' 03-431234, 03-25777ט, או לדוד אביגל טל' 03-250580, 03-431340.
הרם תרומתך, מס' חשבון 0587900 בבנק הפועלים, סניף הועד הפועל. מס' הסניף 750.

תנופה לצמיחה
להתעוררות ולחידוש הצמיחה במשק

נתקעת באמצע הדרך והילדים מחכים?

שגריר

- ★ ציוד חדיש וחדשני
- ★ פריסה ארצית
- ★ מוקדי שירות 24 שעות ביממה
- ★ 7 ימים בשבוע
- ★ אחריות
- ★ אמינות

צלצל ואתה מנוי:
ת"א — 7514450
י-ם — 246418
חיפה — 674476

יש לך שגריר בכל מקום ובכל זמן
משרדינו החדשים: רח' היצירה 12 רמת גן
מיקוד: 52521 טל: 7514433

החברה הגדולה והמובילה בשרותי רכב וגרירה בארץ.
בבעלות "דלק" "הסנה" ו"הפניקס"

מבצע! 4 תשלומים בלי ריבית

שנת ייצור	מחיר רגיל במזומן	4 תשלומים ללא ריבית
85-86	44950	11230×4
83-84	59950	14980×4
80-82	67500	16875×4
76-79	82500	20625×4
70-75	97500	24375×4
עד 69	119900	29975×4

בתוקף עד 29/12/85

אני מבקש להצטרף כמנוי לשגריר
שם: ______
כתובת: ______ מס' הרכב: ______
סוג הרכב: ______ סוג כרטיס אשראי: ______
שנת ייצור: ______ מספר: ______
רצ"ב צ'ק: ______ בתוקף עד: ______

המשפחה
לכל מנחמינו מודים אנו.

אל על

הארץ

יום ב', כ"ו בכסלו, תשמ"ו
9 בדצמבר 1985

ירושלים: רח' החבצלת 2 טל' 6־224245 ת"ד 273 מיקוד ירושלים 91002 חיפה: רחוב מרדיי 20 טל' 8־661166 ת"ד 5259 מיקוד חיפה 31052

בתל־אביב: המערכת, ההנהלה, מחלקות המודעות, ההפצה והמנויים. רח' זלמן שוקן 21, טל' 824261 ת"ד 233 מיקוד תל־אביב 61001

המו"ל הוצאת עתון "הארץ" בע"מ רח' זלמן שוקן 21, ת"א
העורך גרשום שוקן האחראי: מתי גולן
אין המערכת אחראית לתוכן המודעות ואינה מחזירה כתבי־יד.
HAARETZ Daily Newspaper, Tel-Aviv Israel - POB 233 Tel 824261

מי ירסן את מילוא וקופמן

באופן מקרי לגמרי, עלה על דעת ח"כ רוני מילוא הרעיון להגיש דווקא ביום ששי בבוקר תלונה למשטרה בעניין באלס והתק"ם. אף־על־פי שהוא עורך־דין בעל ניסיון מסוים וידוע כבעל מקורות־מידע טובים, טעה בזיהוי היחידה המשטרתית אשר לה מגישים תלונה כזאת. הגיע דווקא לפתח תקווה, למשרדי היחידה החוקרת את פרשת הקרקעות בגדה המערבית. משהגיע לשם, נקלע — האם זה מקרה או יד הגורל? — לשיחה דווקא עם ראש היחידה האחראית לחקירה. במשך כשלושת רבעי השעה, נשאר מר מילוא במשרדי היחידה. אך כל הזמן הממושך הזה לא הספיק לשכנעו כי הגיע אל המשרדים הלא־נכונים. רק לאחר שהודמן למקום אחד השוטרים הנמצאים בחקירה, ולמר מילוא ניתנה ההזדמנות ליפול על צווארו, הבין סוף־סוף כי את התלונה בעניין התק"ם ובאלס יש להגיש במקום אחר. לא ברור אם מר מילוא יצא מפתח־תקווה הישר למשרדי היחידה לחקירות הונאה ביפו. כדי להגיש את תלונתו. מעניין לדעת אם הספיק לעשות זאת עוד באותו יום שישי קצר. חרף כל העיכובים שהיו מנת חלקו.

מר מילוא עלה אשתקד לדרגת סגן שר, אבל מעמדו החדש אינו מונע בעדו להפעיל תכסיסים המזכירים את שיטותיהם של עסקני הסתדרות סטודנטים בתקופות הפחות־טובות שלה. אף בר־דעת לא יאמין לסיפור־הבל בעניין התלונה נגד באלס והתק"ם: כל בר בי רב יסיק מהנסיבות המתוארות כי מר מילוא נסע לפתח־תקווה ומטרתו אחת ויחידה: לנסות ולהחדיר ללב חוקרי המשטרה, כי החשודים בפרשת הקרקעות בגדה המערבית חוסים בצלם של אישים בעלי־השפעה (אחרי ככלות הכל, מילוא איננו קוטל קנים: הוא נושא כלים של מ"מ ראש הממשלה) וכי החוקרים יטיבו לעשות אם ימתנו את חקירותיהם. יסיטו אותן לכיוונים אחרים או מוטב, יסגרו את התיק כליל. בהקשר זה, עולה על הדעת סעיף מסוים בחוק העונשין, הקובע כי העושה דבר בכוונה למנוע או להכשיל חקירה פלילית — דינו שלש שנות מאסר. האין מקום להגיש תלונה למשטרה נגד ח"כ מילוא, על מה שלכאורה נראה כניסיון למנוע או לשבש חקירה פלילית?

הביקור של מילוא במשטרת פתח־תקווה מביא לשיא את ניסיונותיהם של חברי־כנסת מסוימים מתנועת החירות, לשבש את החקירה המשטרתית נגד חשודי סחר הקרקעות בגדה המערבית — לשיא, אך לא לסיום. ח"כ חיים קופמן המשיך, גם בסוף השבוע, במערכת השמצות והכפשות נגד המשטרה. צוטט מפיו כאילו אמר, שהמשטרה מנווטת את החקירה בכיוון פוליטי לפי הנחיית שר המשטרה, וכי לקציני החוקרים זיקה למערך. התבטאות כזאת מלמדת הרבה — על רמתו של האומר, וגם על תרבות השלטון של אלה העומדים ושותקים מאחוריו. האם השתוללותם של מילוא וקופמן היא על דעתם של ה"ה שמיר, ארנס ודוד לוי. ואם לא — מדוע אינם מרסנים אותם?

המשטרה אמונה עלינו שתבצע את תפקידיה ללא מורא וללא משוא פנים בפרשה מסובכת זו, כשם שנהגה בפרשות אחרות, שבהן היו מעורבים פוליטיקאים בכירים: תל ציבורים, אשר ידלין, אברהם עופר המנוח, יצחק רבין, אהרן אבוחצירה — אם להזכיר רק כמה מהפרשות המבולטות ביותר. היא תחקור את כל מי שצריך לחקור ותזמן לחקירה במידת הצורך גם אישי ציבור וחברי־כנסת וסגני־שרים, בלא להתחשב בלחצים הגלויים או המוסווים, המופעלים עליה. ואם מר מילוא או פוליטיקאי אחר כלשהו יציג עצמו בעתיד ליד חדרי החקירה של מישהו ממקורביו הפוליטיים, על המשטרה להראות לו בנימוס אך בתקיפות, את דלת היציאה: העובדה שלא עשתה זאת ביום שישי בפתח־תקווה, ראויה לנו כרגע המחדל היחיד שלה בפרשת הקרקעות בגדה המערבית.

בריטניה פורשת מאונסק"ו

למרות לחצים חזקים על ממשלת בריטניה הן מצד חלק מהממסד התרבותי בתוכה והן ממדינות זרות בעת ועידת אונסק"ו האחרונה בסופיה בחודש שעבר, ממשלתה של הגב' תאצ'ר עמדה בהחלטתה והודיעה בסוף השבוע כי בריטניה תפרוש מארגון החינוך, המדע והתרבות של האו"ם. בריטניה הולכת בעקבות ארה"ב, אשר הודיעה כבר לפני שנה על פרישתה מאונסק"ו. העובדה שהממסדים התרבותיים באמריקה קיבלו את החלטת הפרישה ביתר הבנה ובפחות מחאות מאשר המוסדים המקבילים בבריטניה, מצביעה על התקוות החושים של ציבור האמנים, הסופרים ואנשי תרבות אחרים בבריטניה. חשדנים היו אולי מוסיפים, שהממסד התרבותי הבריטי, הנזעק עתה נגד הפרישה, זוכה, באופן יחסי, ליותר טובות הנאה מאונסק"ו מאשר מקבילו האמריקאי.

ידוע שגם במדינות מערב־אירופיות אחרות יש גורמים הממליצים ללכת בעקבות ארה"ב ובריטניה. אך הם כנראה ממתינים, בתקווה שההמהומה הבריטית תניע את מזכירות אונסק"ו להפוך את התיקונים "הקוסמטיים" בעיקרם, שננקטו אחרי הפרישה האמריקאית, לשינויים ותיקונים ממשיים. אך בינתיים הודיעה סינגפור, המדינה הראשונה מקרב האפרו־אסיאתיות, שגם היא פורשת מהארגון.

חלק ניכר של האשמה — הן הפוליטית והן המינהלית — מוטל על מנכ"ל אונסק"ו אמדו־מאחר מבו. המנהל את הארגון כאחוזה פרטית. כל עוד הוא נושא בתפקיד, אין סיכוי לשינויים יסודיים בפעולת הארגון. פרישת ארה"ב נטלה מהארגון 25% ממקורות המימון של תקציבו. פרישת בריטניה פירושה אובדן 5% נוספים. יתכן שמה שלא הושג בשכנוע ובלחץ פוליטי, יושג בסופו של דבר על ידי קיצוץ הקופה, ומחסור בתקציבים יאלץ את אונסק"ו לעשות סדר פוליטי ומינהלי בביתו.

זעקת הקוזק הנגזל

דרושה מידה גדולה של חוצפה מצד אנשי הליכוד, כדי להאשים את המשטרה בפעולה ממניעים פוליטיים. המשטרה חוקרת עתה מה שהיא מצווה לחקור, ויש לוודא כי לא יופעלו עליה לחצים פוליטיים

מאת רן כסלו

כאן הוליטה ממשלתו של מנחם בגין להתיר רכישת קרקעות בגדה על ידי מתווכים יהודים פרטיים, וביתר שאת — כאן הוליטה אותה ממשלה לפתוח את הגדה בפני "היזמים הפרטיים" להקמת ישובים, השתוללו בגדה כנופיות של שודדי הקרקע והרמאים למיניהם בהיקף שקשה למצוא לו תקדים בתולדות הפלילים במדינת ישראל. זה שלוש שנים, או יותר, הוצפה משטרת ישראל בתלונות על המעשים הפליליים שבוצעו בסחר הקרקעות. מסך שנתיים ויותר נמנעה המשטרה, חרף במקרים יזודים, מלחקור ביסודיות תלונות אלה, אף שחלקן הועברו אליה על ידי היועץ המשפטי לממשלה. החקירה לא התקדמה, לצרות הכרזותיה של מר הלל, המפקח הארצי במשרד המשפטים, עוה"ד פליאה אלבק, כי מתרחשת פרשת רמיה בקנה־מידה עצום, של מאות אזרחים תמימים השמים כספם על קרן הצבי.

קשה להשתחרר מההרגשה, כי לקיפאונה של המשטרה בהקשר זה היו גם סיבות אחרות, לבד מחוליה הכרוני — מחסור בכוח־אדם. סביר מאוד להניח, כי בבקרה הזה השפיע גם ההרכב הפרסונלי בראש הפירמידה המשטרתית: יוסף בורג כשר המשטרה ואריה איבצן כמפכ"ל משטרת ישראל. ייתכן שלא מעט השפיע על מהלך העניינים הלקח שלמד רב־ניצב איבצן מגורל קודמו, אשר הודח בגלל לוד־ סותו לחקור בפרשיות שהדיפו ריח פלילי חזק. המשטרה של איבצן לא הורידה לנהל חקירות אשר עמדו בניגוד מוחלט לרצונם של ראשי השלטון, והחוקרים שהודרו מדי בטיפול בפרשיות אלה נבלמו. או אף פרשו מהמשטרה.

כך קרה שבסופו של דבר הצטברו בתיקי המשטרה כ־300 תלונות, של עוברי הגדה וישראלים גם יחד, כי שנפגעו בג'ונגל סחר־הקרקעות אשר גדל פרא בברכתם של ראשי הליכוד ובשם האידאולוגיה שלהם. היה צורך בחילופי המשמרות — בתפקידי שר המשטרה והמפכ"ל גם יחד — כדי שהמשטרה תתחיל לעסוק במה שהיתה צריכה להידרש לו כבר קודם. לא הגזיה פוליטית, אלא הסרת כבלים פוליטיים מתקופת הליכוד. היוזה את החקירה בפרשת גזל הקרקעות.

במצב הזה קשה למצוא הגדרה אחרת להתנהגותם של עסקני הליכוד בפרשת גזל הקרקעות בגדה באשר חוצפה. ולא סתם חוצפה, אלא חוצפתו של הקוזק, שגזל ושדד — וכאשר סוף־סוף נתפס, הוא זועק עד לב השמים על העוול הנורא שנגרם לו. אנשי הליכוד נזקקים למנה גדושה של חוצפה כדי להקים עתה קול זעקה נגד "רדיפות התר" של המשטרה בחקירת הפרשיות שהליכוד אחראי להן; להאשים את המשטרה שהיא פועלת ממניעים פוליטיים, כבכן שהיא חוקרת את שהיא חייבת לחקור, לאחר שדווקא ממניעים פוליטיים בלמו אותה לעשות כן קודם.

* * *

מקום מיוחד תופס בפרשה זו רוני מילוא. אלמלא היה לו צד קל פיל. אפשר היה לתמוה, כיצד זה פוליטיקאי מבולה כמוהו לא ראה לנכון לשתוק — דווקא בעניין הזה.

מילוא איננו עוד איש ליכוד, המתערב בצורה גסה בעבודת המשטרה ומנסה לבלום את חקירתה הפלילית. בצורה זו או אחרת, ניתן לטעון כי רוני מילוא עצמו הוא אחד מגיבורי הפרשה. במשרד עורכי הדין שהוא שותף בו (ובתקופה שמדובר בה — הוא היה שותף פעיל במשרד. אם לא השותף הראשי), נכתבו רבים מאוד מאותם החוזים שבסעיפיהם הוחזה פליאה אלבק את הקונים כי הם "שמים את כספם על קרן הצבי". בתוך שכזה, הוא היה שותף לרוחים הנכירות "האוויר הצח של יהודה ושומרון" לישראלים תמימים. אפשר אף לטעון, כי העובדה שנעשו במשרדו של חבר כנסת חשוב (ולפני שנתמנה לסגן שר החוץ) של המפלגה השלטת, הוסיפה לאמינותן של העיסקאות האלה.

איש אינו טוען כי רוני מילוא היה

מילוא: שותף ביודעין

שותף ביודעין לרמאות הגדולה של סחר הקרקעות בגדה. אך יש מקום לתהות על אחריותו של עורך דין כלפי הקונה, בעיסקת מקרקעין שהוא עורך. האם אין זו חובתו של עורך הדין, העורך העיסקה לקנית קרקע, לוודא כי הקרקע שייכת למוכר? האם די ב"אחריות הקבצנית" שבחוזה שהוא מיהר, כדי להוציא אותו מאחריותו כלפי הקונה, כאותו הוא אמור לייצג נה כבירה שהוא מייצג את המוכר? ואפילו אין מדובר כאן באחריות משפטית או מקצועית גרידא — האם אין זו אחריות ציבורית. בעיקר כאשר עורך הדין הוא גם איש ציבור?

כל זה לא מנע בסגן השר רוני מילוא לצעוד בראש גדוד הקוזקים הנגזלים של הליכוד בזעקות הגס נגד המשטרה. הוא אף עלה על האחרים, כאשר ביקר ביחידת המשטרה החוקרת את פרשת אבי צור. בעיצומה של החקירה, וערך הפגנה מרשימה של נשיקות וחיבוקים עם החשוד. ככל הידוע לי, בכל תולדות משטרת ישראל אין תקדים להתערבות כה גלויה וכה חצופה בעבודתה; כמו זו של רוני מילוא בחקירת פרשת הקרקעות.

והדבר הגור פי כבה כחוכת והתו של מילוא כאיש אמונו של ראש תנועת החירות וראש הליכוד — יצחק שמיר. אם שמיר מכחיש מרבייין ובמר עשיו של סגנו ויד ימינו — עליו להכריז על כך בצורה ברורה וחד־משמעית. אם לא יעשה כן — האחריות למעשיו של מילוא נופלת גם עליו.

* * *

מטרתם של מילוא ושל אנשי ליכוד אחרים בהתקפתם על המשטרה, ברורה לחלוטין. הם מבקשים ליצור אווירה שבה המשטרה תחוש עצמה שלא בנוח, בגלל חקירתה בפרשת הקרקעות. כבר עכשיו המשטרה מצטדקת — גם אם אין לה כל סיבה להצטדק או להתגונן — במקום שהיא צריכה להיות זו המתקיפה.

פורמלית, אין כל סיבה שהתקפותיהם הפרועות של עסקני הליכוד על המשטרה, והפגנותיו הפומביות של מילוא, ישפיעו על מהלך החקירה. בפועל, השתלשלות העניינים שונה. קציני משטרה גם הם בני אדם וקשה להניח כי אינם מושפעים מהאווירה. אגב, אנשי הליכוד אינם הראשונים הנוקטים שיטה זו: לפניהם עשו זאת נאמני אהרן אבוחצירא. ואף שאז לא היו בין הנזעקים סגני שרים וראשי מפלגה הנמצאת בשלטון, המשטרה ראתה גם אז צורך להצטדק ולהתגונן. אין זה כן תמנע כי הנבע למען אבוחצירא השפיע, בסופו של דבר, על תוצאות החקירה, ועל כך שחלק מההאשמות שהועלו נגדו נשארו סתומות.

אפשר רק לקוות כי הפעם זה לא יקרה. המשטרה לא תמלא כראוי את חובתה אם לא תחקור עד תום את כל ההיבטים של פרשיות גזל הקרקעות — גם אם הם נוגעים לאישים ולגופים פוליטיים. חובתה, למשל, לבדוק ביסודיות את חלקו של מיכאל רקל במעשי עוזייה. עליה לחקור אם שולם שוחד — גם אם כספי השוחד לא נשארו בכיס הפרטי של עסקן זה או אחר, אלא עברו לקופת המפלגה. היא צריכה להתעמק במסכת הקשרים ההדוקים שבין אחמד עודה, אחד החשודים המרכזיים בפרשת הקרקעות, לבין ראשי הליכוד, ובמהות התרומה ששילם עודה לקופת הליכוד.

הזעקות הרמות של עסקני הליכוד נגד המשטרה וחקירתה, רק מחזקות את החשד כי יש מה לחקור.

כמעט בדיחה

יש המאמינים — או אומרים שמאמינים — כי 200 מיליון דולר ידונו את המשק לחיים או לחורבן

מאת א. שוייצר

ככל שיצער הדבר, מוטב להודות: בשני העשורים שחלפו, אך במיוחד מאז ראשית שנות ה־70, התקלקלה הקונ־טקסטורה למדע הכלכלה ולמורי ההלכה שלו. ההיפתחויות הוכחו לא אחת כבלתי מציאותיות, העקומות והנוסחאות נתגלו כבנויות על דמיון הגיזון; ובקיצור, התורה, או ביתר דיוק התורות — כשעשוע שאפשר להדביק לו את התואר אינטלקטואלי. ואשר למורי ההלכה, הרי בתוקף דעותיהם ובאמינות תחזיותיהם חל פיחות ניכר, בדומה למטבעות אחרים, שהיו בעבר עוברים לסוחר.

הדברים אינם אמורים במי שנשארו בין כתלי בתי האולפנא. העקומות של היצע וביקוש עדיין נפגשות על הלוח באלגנטיות הישנה; השקלא וטריא סביב השאלה, מה קובע את גובה הריבית, עדיין מרתקת; והתלמידים — לאו דווקא אלה שכל חפצם הוא לעבור את הבחינות ולזכות בתואר — עדיין יוצאים מן השיעורים במוח מושחז. אך הכלכלה בפועל התאכזרה למורי ההלכה שעשו צדדים של אסכולה זו או אחרת, או שביקשו לשכנע את הקהל ואת מנהיגיו כי דעותיהם הן תורה מסיני וחישוביהם הם חישובי הקץ, שעל פיהם יבוא הגואל.

האחוז המבריח

מה שנאמר לעיל כוחו יפה למקצוע ולבעלי המקצוע ברוב ארצות תבל. כמותם גם בישראל: הפרופסורה פרצה אל מחוץ לכותלי האקדמיה, טוענת לדיוק של אחוז או שבריו בתחזיותיה, משגרת ומפרסמת בכלי התקשורת מכשרים אל אנשי השלטון, ותובעת שאלה ינהגו על פי עצותיה — לא אחת מתרות: שאם לא, הכל יחרב. כך נוהגים מורי הלכה, המודעים יותר מאחרים לסיפור העצוב של כישלונות ב־15—20 השנים האחרונות, של תחזיות שהתבדו, העקומים שהתפרכו והאמיתות יסוד שנהפכו לנושאי קולר קח־פיו־אפשר המקצוע.

הנה, ישבה הממשלה ודנה בקיצוץ הגרעון בתקציב — מעשה השני במוד לוקה לגופו של עניין — האמור להידרש לכבישת האינפלציה. נפלה ההחלטה לקצץ 400 מיליון דולר, ועוד 200 מיליון בשירותים. בא לו פרופסור ופוסק: הקיצוץ הוא כמעט בדיחה. אולם, השאלה היא, היכן הבדיחה ומי הוא המהתל? 200 מיליון דולר הם פחות מאחוז אחד של התקציב (ושל התוצר הלאומי). עצם ההשערה, שכמות כזאת של משאבים המועברת מסקטור לסקטור — כי הרי המהומה הנוכחית קמה סביב הגדלת חלקו של הסקטור העסקי — עשויה לשנות במשהו את מהלכם של 99 האחוזים הנותרים, היא בדיחה גרועה, או הולכה שולל של תמים המקבלה ברצינות. וכמו פרופסור זה, כך גם עמיתו, שר האוצר בטלוויזיה וקבע בסבר פנים חמור, שמה שקוצץ לא קוצץ כראוי, ואם לא ייחתכו עוד 200 מיליון, ייפגע קשה תהליך ההבראה.

אחת האגדות שהתנפצו בשני העשורים האחרונים היא, כי אפשרית הכוונה מדויקת (פיין טיונינג) של משקים לאומיים. האגדה נופצה, אך כפי הנראה לא היומרה שצמחה ממנה, וגם לא אמונתם של בעלי היומרה כי בידיהם המרשם כיצד לעשות את הדבר. 200 מיליון דולר הם, בהקשר הכלל־משקי, כמות זניחה, טעות סטטיסטית. אם יקוצץ בסכום זה מן הגרעון, או יועבר מסקטור לסקטור, יקרה מה שקרה לפרות הרזות בחלומו של פרעה: לא נראה כי בא משהו לקרבן.

הדירוג איננו ריפוי

את המשק הישראלי אי אפשר לתקן בדרגרוג: מי שרוצה לשנות, חייב להלום בו במקל חובלים. כך למשל, לבלימת האינפלציה נדרשה שחיקת שכר, תוך חודשים אחדים, של 25־30 אחוזים־ויש המטילים ספק אם אפילו מהלומה כזאת תשיג את עצמה הבצוע יוסיף. הנה עתה מציעים מורי הלכה המהוללים, להוסיף מעט אבסוד לה כדי להעמיק קביעות למה שהושג בשחיקת השכר האמורה או לחלופין, כדי להגדיל את מרחב הצמיחה של הסקטור העסקי. הם מציעים את אלה תוך מידב הפרסום לדעותיהם, המובעות בצורה הבוטה ביותר שאנשי האקדמיה מרשים לעצמם, חרף מר דעותם לאפסות הכמותית של התיקון המוצע. אם יקוצצו עוד 200 מיליון דולר, יהיה טוב; אם לא, ראו ההרגשה: מי כבר יכול להתייחס לכך ברצינות?

כתוב בתלמוד (עם שינוי קל): אין מביאין ראיה מן המודעי. מוטב איפוא שלא לדקדק בשאלה, מדוע מרעישים עולמות שר האוצר ודורשי טובתו בכלי התקשורת סביב אותם 200 מיליון דולר. ומדוע הוא מאיים, שאם לא תתקבל הצעתו על דעת ראש הממשלה ושרי המערך (מר קצב העבר לצורך זה למפלגה ידידה) הוא, מר מודעי סופרסטאר, יעביר בגופו את הקיצוץ בממשלה. אך אנשי האקדמיה הרי הינם אנשים רציונליים, אשר בשעות שבהן אינם כותבים מגשרים הם סמל לצלילות ולישוב הדעת: כיצד איפוא נתפסו לשיגיון 200 המיליון? אילו תבעו קיצוץ פי עשרה, אפשר (אילו נתקבלה תביעתם) שהיו מביאים לחורבן המשק, אך לפחות היו עוסקים במשהו בעל משמעות — ואולי בחלום של הקמת משק חדש, יעיל וטוב על חורבות הישן, הכושל. איזה מין דגל בגודל של ממחטת גברת הוא זה שהם מרימים עתה לעיני הציבור?

ואולם, זו לא היתה הבדיחה היחידה שהושמעה ברבים בשבוע האחרון סביב הקיצוץ בתקציב. שר בממשלה צידד בקיצוץ האמור בנימוק, כי יש להפחית את הוצאות הממשלה ב־1986, מכיוון שב־1987 יגיע מועד פירעון של המניות הבנקאיות. מה הקשר בין השניים, על כך לא דיבר השר (אולי חשב על הצלת 200 מיליון הדולרים המקוצצים בקופסה כחולה, שממנה יוצאים ויפרעו בהם מניות בשווי של 4 מיליארדים ויותר). בכל מקום, המשר לא חסר בשבוע שעבר; אך חסרו מעט צניעות וידיעת הפסוק סייג לחוכמה, שתיקה.

איתותי לחץ מוואשינגטון

לקראת שלב החקירה מפעילים האמריקאים לחצים שונים על מנת להביא את ישראל לשיתוף פעולה מלא

מאת זאב שיף

פרשת פולארד נכנסה לשלב חדש. שלב זה אינו מתאפיין דווקא בשיחה המתוסכת הרגועה שהיתה בין ראש הממשלה פרס ושר החוץ האמריקאי שולץ. מוואשינגטון מגיעים גם איתותים אחרים. אלה הם איתותי לחץ, ומוטב שלא ינקל ראש בהם. כפי שלמדנו לא אחת בעבר, וואשינגטון אינה עשויה מקשה אחת. יש בה רבדים שונים, וגם הממשל מורכב מקבוצות שונות. אין זה מפליא איפוא, שבשעה ששולץ מאותת לפרס כי הוא מאמין שפרשת פולארד היתה מקרית וללא מעורבות הדרג המדיני בישראל, מאותתות שלוחות אחרות בוואשינגטון איתותים אחרים.

משגרירות ישראל בוואשינגטון אמנם התקשרו לכמה גורלים ולראשי הפנטגון, אנביעו "צער" על פרשת פולארד, אך עם זאת הוחלט לעכב את ביקוריהם בארה"ב של כמה מראשי מערכת הביטחון. בין אלה שביקורם נדחה לפי שעה, מפקד חיל האוויר עמוס לפידות.

חשיפה מלאה

השלב הנוכחי של עיכוב פגישות מזכיר את התקופה של ה"הערכה מחדש" שוואשינגטון הכריזה עליה ב־1975, כאשר ישראל דחתה את הדרישות שהציג קיסינג'ר בקשר להסכם הביניים עם מצרים. גם אז עוכבו פגישות שונות של בכירים ישראלים בוואשינגטון, בטענה כי הזמן אינו כשר לכך. גם הפעם אין המדובר בצעדי ענישה. אלה הם צעדי לחץ לקראת השלב הבא בפרשת פולארד — שלב החקירה בישראל. מכאן שהרגשת ההקלה אצלנו בעקבות דבריו של שולץ לראש הממשלה, אינה צריכה להתקבל כסיום הפרשה, אלא כרגיעה המותנית, בכוונתה של ישראל לשתף פעולה באורח מלא עם החוקרים האמריקאים.

אווירה זו היתה מן הסתם סיבה אחרונה נוספת לכך, שסנטורים אוהדי ישראל החליטו לדחות לפי שעה את הצלאתו של "תיקון אינואיי", כדי להקל על ישראל בתשלום חובותיה לארה"ב. נראה שדחייה זו היתה אחת הסיבות לשליחותו החטופה של השר ארנס לוואשינגטון בשבוע שעבר.

לקראת השלב הבא עומדת ישראל בפני בעיה רגישה ומורכבת למדי. חוקרי האף־בי־איי מבקשים מן הסתם

עמוס לפידות: הביקור נדחה

להשיג מישראל את כל המסמכים שזו השיגה באמצעות פעולות הריגול של פולארד, ואת כל הפרטים על דרכי ביצוע הפעולה. אין זה רק הרצון להשיג את מלוא התמונות להפללתו. אלא כנראה מאמץ לבדוק אם פולארד הוא מקרה יחיד (או כפי שנאמר בוואשינגטון — "קצה הקרחון"), וכבר בכבר. להתחקות את כל אלה המקיימים קשרים טובים עם ישראל שלא לגלוש לתחום האסור בהעברת מידע. כמו כן, לשירותים החשאיים האמריקאיים עניין בסיסי בשאלה, במה באמת התעניינה ישראל.

הבחירה איננה קלה

לישראל עניין להקטין את הנזק שגרמה פרשת פולארד. ואולם, כל צעד מצעדיה הבאים יגרום נזקים ואובדים. השאלה היא, על כן, כמה לשים את הדגש ועד כמה להרחיק לכת. בעיה זו מוצאת ביטויה למשל בשאלה, אם עלינו לוותר בקלות על החסינות הדיפלומטית של אותם שליחים ישראלים שהיו מעורבים בפרשה. ויתור כזה הוא חסר תקדים. אך גם תפיסתו של סוכן ישראלי שכיר במודיעין האמריקאי היא חסרת תקדים. הפשרה תימצא בכך שלא יודבר בחקירה ובהעמדה לדין, אלא בשיחות הבהרה, שנועדה להוכיח לצד האמריקאי כי לא היה בכוונת ישראל לגרום נזק לביטחונה של ארה"ב.

לעניין המסמכים שנתקבלו מפולארד יש אולי השלכות רגישות יותר. המדובר ברכוש אמריקאי שנגנב ממודיעין הצי האמריקאי ונמצא כיום בידי ישראל. המסמכים הללו חשובים לאמריקאים לא רק על מנת לוודא במה התעניינה ישראל, אלא גם כדי לוודא מה מסר אולי פולארד לגורמים אחרים (בעיתונות האמריקאית פורסם כי פולארד נחשד גם במגעים עם סוכנים פקיסטאנים וסינים). בר בבר. ואולי מעל לכל, האף־בי־איי ואנשי התביעה מעוניינים במסמכים אלה על מנת להביא את הפללתו המוחלטת של פולארד. מכאן, שמסירת המסמכים פירושה יהיה סיוע ישראלי להפללתו של מי שמסייע לה, דבר שיגרום אולי גם נהגות לחלק מאלה שנכונים לסייע לישראל בדרך זו או אחרת.

לבטים אלה אינם זרים לדרגים המחליטים אצלנו. אך מן הראוי להזכיר גם את ההלהבה: סירוב מוחלט לשתף פעולה בעניין המסמכים יחריף את העימות בין ישראל לארה"ב ויעורר ודאי כוחות עוינים נוספים נגדנו, העלולים להשפיע שם על דעת הקהל ועל הקונגרס. דווקא משום שיחסי ישראל—ארה"ב עד לפרשת פולארד היו בשיאם, יש גורמים שונים האורבים שם לישראל וממתינים לה שתמעד.

הבחירה שבפנינו איננה קלה תבר השותה עצבנות בין כמה מהמצויים בצמרת, שבאה לביטוי בהדלפות כי ראש הממשלה היה ותרן מדי והבטיח לאמריקאים יותר מדי. בבחירה הקשה בין החובה שלא להסגיר את מי שסייע לישראל לבין הצורך להימנע מהתנגשות חזיתית עם הממשל ודעת הקהל האמריקאים, נודע במקרה הנוכחי משקל רב יותר לעניין האמינות. הזעזוע בעקבות הפרשה ראשונה: תמוך הגורמים העוינים המבקשים להעמיק את החקירה ולהפכה לפרשה מתגלגלת שאין לדעת את סופה. הערכת הבקורה השניה מבטיחה את הקטנת הנזק, שבכל מקרה ישאיר אחריו משקע לזמן רב, ופתיחת דף חדש ביחסי שתי המדינות.

כך מקימים טלוויזיה:

מהומת המזבח הקדוש

המהומה הגדולה סביב הקמתה של רשת טלוויזיה חדשה לובשת אופי של מבחן לאומי עליון שבו פוליטיקה, כסף, תרבות, יומרה ו"גאווה לאומית" משמשים בערבוביה

מאת יואב טוקר

פאריס

כל מי שסופק כפיים בארץ נוכח הכישוף המסורתי, שנידמה שהוא עוטף לרגעים (רבים) את בית הטלוויזיה שלנו, מוזמן בימים אלה לחצות את הים התיכון ולהתבונן במחול השדים הטלוויזיוני הצרפתי. להתבונן ולא להחכים. על הפרק — הקמת רשת חדשה, פרטית, חמישית במספר, האמורה להצטרף תוך כשלושה חודשים אל הגוף הקיים. כלומר: שתי רשתות ציבוריות כלל־ארציות (הנתונות תחת מערכת מסורבלת, רגישה ובעייתית של פיקוח ציבורי, שמאחוריו הסטוריה ארוכה ובלתי־מפוארת של תסביכי מימשל מול שידור ושידור מול מימשל; רשת ציבורית אזורית (הפועלת פחות או יותר במתכונת אמריקאית, בשילוב של משודרים אזוריים עם מנות מודדות של משודרים־דוריים, שמקורם בפאריס או בערי השדה הגדולות); ורשת רביעית, ("קאנאל פלוס"), מסחרית, פרטית, הניתנת לקליטה רק על ידי מינויים שמקלטם מצויד בקופסת־פיענוח.

רשת הצופן הזאת ממומנת מתשלומי המינוי והפרסום. שלוש הרשתות הציבוריות ה"פתוחות" מחלקות ביניהן את ההכנסות מן הגבייה (המגולגלת מאוד גם בצרפת) של האגרה. במקביל, הן מממנות פחות או יותר את תקציבן במכירת פרסומת. כל הארבע משדרות מיקבצי־פרסומת בין המשודרים בלבד.

"לשחרר את האוויר"

הקמת הרשת החדשה אמורה להיות השלב השני ברפורמה מרחיקת לכת של השידור הצרפתי. השלב הראשון, ברמתה של הרשת הרביעית המוצפנת, הוזל לפני קצת יותר משנה והתקבל גם הוא על תקן של מאורע לאומי שהמכו הפכו בו בהתרגשות גדולה. "קאנאל פלוס" המשדרת 24 שעות ביממה ומתמחה בסרטי קולנוע באיכות בינונית ומעלה וזכתה להצלחה חד־משמעית. על אף הנבואות השחורות (מסחריות יותר מאשר פוליטיות) שליוו את חבלי לידתה ואת חדשי הינקות שלה. ההכרעה הפוליטית בקווי־היסוד של כלל הרפורמה הגדולה התקבלה כבר ביולי. לאחר שנים ארוכות של דיונים, לחצים והיסוסים. הממשלה הכריזה, כי תוך חודשים ספורים יוקמו שתי רשתות כל־ארציות פרטיות: אחת שתוקדש בעיקר למשודרים מוסיקאליים ותפנה לקהל־צופים צעיר יחסית. זו עדיין, במידה רבה, במקשה. שנייה אמורה היתה לקבל זיכיון לניהול "מריגיות שידורים כללית". זוהי הרשת שהקמתה עומדת עתה על הפרק.

בנוסף לאלה, הודיעה הממשלה, תתאפשר בהקדם פתיחת כ־40 תחנות טלוויזיה מקומיות פרטיות ברחבי המדינה. רשות העל המפקחת על כלל מערך התקשורת במדינה (מעין "ועד מנהל", הנהנה ממידה ניכרת של חופש פעולה פוליטי) הוסמכה להעניק את רשיונות השידור למועמדים המקומיים שיימצאו "מתאימים" באזורי צרפת השונים. ההחלטה שהתקבלה בממשלה בחודש יולי סיימה סוף סוף תקופה ארוכה של דיונים מאחורי הקלעים, שהנשיא מיטראן עצמו נקרא להכריע בהם. היא הוצגה כ"שיחרור הסטורי" של גלי האתר הצרפתיים, לאחר עשרות שנים של כפיפויות מסוגים שונים להנהגות הפוליטיות.

זה אמור גם, על פי כל הסימנים, לשמש טיעון חשוב של מימשל השמאל במערכת הבחירות הקשה לפרלמנט, במארס הקרוב. האופוזיציה של הימין מתחה כמובן כבר בקיץ ביקורת קשה על הרפורמה החדשה והציגה אותה כמירקה פוליטי מפוקפק, שאיננו מתיישב עם המציאות המסחרית הצורנית של אמצעי התקשורת המוניים.

מירקע בדמות פיתקת־הצבעה

אבל זה היה בפרה־היסטוריה של הקיץ, עונת מלפפונים פוליטית המיועדת באורח מסורתי להתרגשות ציבורית הקטה וגולשת במהירות. אז עמדה על הפרק רק הצהרת כוונות; היום כבר לא קיץ, המיליונים יושבים בבתים המוסקים של דצמבר, הבחירות תוך שלושה חודשים ועל הפרק עומדת הקמה בפועל של רשת חדשה. אפילו מגדל אייפל, הסמל הקדוש, גויס בכוח למשימה: תרגיל־חקיקה זריז ועקומני של הממשל הכשיר אותו בין־לילה להתקנת המשודרים החדשים. צרפת נתונה איפוא, בלב כיס ונפש, בסערה הגדולה.

הפרק האחרון בדראמה הטלוויזיונית הלאומית נפתח לפני כשלושה שבועות, לאחר שהשר ז'ורז' פיליו הממונה על הפיקוח על רשתות השידור הודיע בשעת בוקר מוקדמת — לאחר לילה יום ולילה של דיוני מאראתון — על ההכרעה: זכיון ההפעלה של הרשת החדשה הוענק לצמד משקיעים פרטיים, האחד צרפתי והשני איטלקי: הצרפתי שכ־ צמר, איש עסקי ההובלות וכן למשפחת "גומון" הגדולה (רום סידה, בעל סימפאטיות־שמאל מוצהרות. יחזיק בשליטה הפורמאלית — 60 אחוזים של המניות; המקצוען האמיתי הוא דווקא האיטלקי: סילביו ברלוסקוני, איל־הטלוויזיות הפרטיות של איטליה, ידיד אישי של ראש הממשלה הסוציאליסטי בטינו קראקסי. הבעלים הטריים של הרשת החדשה כבר בחרו עבודה — אגב, בפרק מקוריות ראוי לציון — את השם "החמישית". הם עתידים לעלות לאוויר לכל המאוחר ב־20 בפברואר, במלים אחרות, קצת פחות תמימות, כשלושה שבועות לפני יום הקלפיות.

אבל זה רק פן אחד של שלל החשדות המלווים את ההחלטה האחרונה; זכיון השידור שקיבלה "החמישית" מן המימשל מקנה לה "חופש מסחרי" וחופש פעולה ניכר, חסר תקדים מסוגו בצרפת: בהקרנת סרטי קולנוע חדשים־יחסית, במכירת פרסומות ובקביעת השידורים לצורך מיקבצי־פרסומות. לפי שעה, ובניגוד לארבע הרשתות הקיימות, לא חויבה "החמישית" לשדר רשתות ומשדרי אקטואליה. בטווח בינוני וארוך אמורה הרשת החדשה להשתלב בשידורי לוויין כלל־אירופי ולהקרין משודרים לשורה ארוכה של מדינות במערב ובמרכז אירופה, בצפון אפריקה ואולי גם במזרח־התיכון.

ההכרזה הרשמית על הקמת הרשת דמתה לתרגיל אש־חיה במיטווח רימונים. להוציא את הנשיא מיטראן, שר השידורים שלו וכל המחוייבים האחרים בסיעור־מטעם, התנפלו הכל בשצף־קצף: כל מפלגות האופוזיציה של המרכז הימין (שכבר הבטיחו לבטל את העיסקה משישובו לשלטון באביב), רבים מאד מאנשי מפלגת השלטון הסוציאליסטית, הקומוניסטים, רבים מבין מקצועני הטלוויזיה הקולנוע, העיתונות הכתובה, האיגודים המקצועיים, אפילו הכנסייה. הביקורת הצטיינה במטענים אמוציונליים שלא היו רבים דוגמתם בצרפת של השנים האחרונות. עיקרה לא כוון נגד הקמת הרשת לכשעצמה, אלא נגד זהות־זהותו החפוזה של ההחלטה הממשלתית, ובעיקר — נגד מעורבותו בעיסקה של סילביו ברלוסקוני, האיטלקי.

קוקה־קולה־ספאגטי מול שמפאניה

ברלוסקוני הצליח להשתלט תוך תקופה קצרה על חלק הארי של שוק הטלוויזיה הפרטי באיטליה, תוך שימוש במירשם שתמציתו: הרבה סרטים אמריקאיים מדרגה שנייה ושלישית, הרבה סדרות־קומדיות, משחקי מידע הגרלות. להצלחתו המסחרית מייחסים במידה רבה את המשבר המוסד הפוקד עתה את תעשיית הקולנוע הטלוויזיה (הממלכתית) באיטליה. למען האמת, היו אלה מיטראן וגופי התקשורת הממשלתיים שלו שהצביעו בעצמם רק לפני כמה חודשים על ברלוסקוני בחזקת "הרעה האיטלקית". שלצרפת אסור בשום פנים ואופן להיתפס במלכודתה. היום טוען המימשל, שעיסקת "החמישית" שלו לקחה את ברלוסקוני האיש, המקצוען, ומיקמה אותו בתוך מסגרת מבוקרת ואחראית של מדיניות שידורים.

"כאן לא תשתולל טלוויזיית הספאגטי" — מבטיחים היום בפאריס הרשמית, תוך ניצול מפוקפק על התחושות הצרפתיות המסורתיות של "עליונות תרבותית" כביכול נוכח בני הדודים הלאטיניים מן הדרום. ברלוסקוני עצמו, שאין כמוהו מסתבר בממלכת הסמלים הפיתוי, כבר הבריז במחיך בתגובה על הביקורת הקטלנית שהוטחה לעברו: "החמישית לא תהיה טלוויזיית קוקה־קולה ולא תהיה טלוויזיית־ספאגטי; תהיה זו טלוויזיית בדולה, עם שמפאנייה בסוף השבוע." בלהט הוויכוח קשה להפריד היום שיקולים עניינים של ממש — שיקולים, פליסיים, מסחריים — מן העטיפות העבות של צביעות־דיכוח ואיבוד פרופורציות. האוויר הצרפתי ודאי התענג כבר על ריחות ערבים מאלה העולים היום מכיוון המזבח הקדוש־למחצה של "החמישית"; ואולם בין כל אלה לבין מה שאמור להצדיק את זעקות הסקנדאל עדיין משתרע מרחב תמיהות גדול. וזה הוא שנאבד כאן בפתיחה והמכביד (במעט) הכל: בתוך המרחב ישבת, מבצבצת סופית, הקופסא הכבושה.

תכניות חדשות. מסלולים משופרים והטבות.

ב־מטמון עדיף למתמיד
יותר ריבית וגם מדד נוסף
* 25 מודים מלאים ל־24 חודשי חסכון
* ריבית 5% לשנה, כבר אחרי שנתיים, הגדלה עד 7% לשנה בשנה השמינית
* 75% מריבית ח.ח.ד יציגה כבר במהלך השנה הראשונה, ו־85% עבור השנה השניה.
למי שאינו מעוניין במענק מדד נוסף: 6% ריבית לשנה, כבר אחרי שנתיים, מובטחת ל־8 שנים.
משופר

ב־מטמון תשואה להכנסה חודשית
בלעדי
הכנסה חודשית צמודה למדד
* הכנסה חודשית צמודה למדד בשיעור של 0.55%, מובטחת ל־5 שנים.
* בתום תקופת החסכון מקבלים את מלוא הסכום שהופקד בתכנית, צמוד למדד ופטור ממס.
* אפשרויות משיכה מגוונות כבר אחרי שנתיים.

חדש
פריים* ל־30 יום
* פקדון רב מסלולי.
מסלול הפקדה חדש ל־30 יום בריבית המשתנה לפי השינויים בשיעורי הריבית הבסיסית בח.ח.ד (ריבית "פריים").
ריבית מועדפת לתקופה מוגבלת בלבד!

שרות השקעות מקיף אצלך בסניף
פרטים בכל אחד מסניפי בנק הפועלים ובנק אמריקאי ישראלי.
לתקופה מוגבלת בלבד
בנק הפועלים
אבנת|קרמון|שיפרין|נעמן

هكذا من الأصل

هكذا من الأصل

פמיניסטית בגוב השועלים

מאת יפעת נבו

כרמיה פדן, מזכ"ל הסתדרות האחיות, מתמודדת על מקומה כחברה בוועדה המרכזת של ההסתדרות ורואה את מועמדותה כשלב נוסף בפעילותה הציבורית ★ בינתיים היא נאבקת במשרד האוצר בניסיון לכלול את הוצאות העוזרות והמטפלות בביתן של האחיות במסגרת ההוצאות המוכרות לניכוי מס

היא מתכוננת להילחם במחנות הרוח של משרד האוצר. למרות שהיא מאמינה שאינה רוח קישוט. גם אם מדובר בשינוי חוק, או תקנות, אין הדבר מרתיע אותה. אולי להיפך. הוא מצבם אתגר. היא – כרמיה פדן, מזכ"ל הסתדרות האחיות. המטרה – הכללת הוצאות עוזרות ומטפלות לאחיות, במסגרת ההוצאות המוכרות לניכוי מס, ואולי גם לנשים במקצועות אחרים, שהן בגיל הפוריות. כל זאת כדי להיפטר אחת ולתמיד מן הדילמה המסופקת שבפניה ניצבת היום כל אם עובדת: בחירה בין עיסוק במקצועה לבין הנקות ה ילדים.

"היום מכירים שלטונות המס בהוצאה לשכר עוזרות, לצורך ניכוי מס, כשמדובר בעורך דין, ברופא או כל איש במקצוע אחר. איש אינו בודק אם אותה עוזרת מועסקת גם בביתו של האיש. האם יכולה מיכולם בהכנסתו בביתם. מדוע שלא יכירו בכך כשמדובר באחות? במה איזה מוסר חברתי או אישי מחייבים אותה לבחור בין הפקרת ילדיה להפקרת מטופליה?" שואלת כרמיה פדן.

כפעילה זה שנים במפלגת העבודה, היא עדה גם להיבט ציבורי אחר של התופעה, ושלילי לא פחות: כל העוזרות והמטפלות הן מחוץ למערכת מיסוי המס. ומדובר בעוזרות אלפי עובדות – נשים אף הן – ששלטונות המס הולימו שהן יחד במדינה נפרדת, שבה בוטל מס ההכנסה. על איזה בסיס ציבורי ומוסרי מתקיים הנוהג הפסול הזה? תוהה מזכ"ל הסתדרות האחיות.

במחזיתה האישית של האחות, החשבון הוא פשוט לפחי האחיות, בדומה לקבוצות במקצועות אחרות. עיכות לעצמן את "החושבים" שלהן בתרוב הפרטי עם הצמה. התוצאה המתקבלת מהדיאלוג הזה היא, שהיום חסרות לעבודה כ־300 אחיות ליד מיטת החולה בבתי החולים, וחלק ניכר מן המקרים ממלאים את מקומן כוחות עזר, על כל ההשלכות מכך על רמת הטיפול. החשבון של האחות, שהיא כדרך כל אשה בגיל הפוריות, מטופלת במשפחה וילדים, הוא פשוט: ההכרה בלאה מחייבת העסקת מטפלת ולעתים שלאחר הגן או בית הספר) ועוזרת. השכר לשתי אלה נוגס כמעט את כל הנטו של משכורתה בבית החולים. אבל אם האחות עוברת לעבוד במשרה חלקית, היא נהנית מהפחתה משמעותית במדרגות המס. הקטנה זו מקרבת את הנטו שלה לעבודה של ארבע שעות יומית לנטו של משרה מלאה. אם להוסיף לכך את העובדה, שבמשרה חלקית היא אינה נזקקת לעוזרת ובמקרה של ילדי גן או בית ספר – אף לא למטפלת, הרי שהרווח בהיבט נטו הוא יותר מכפול. התוצאה: שיעור עצום של אחיות, העובדות במשרה חלקית. תוצאה נוספת: ההשקעה הממלכתית שהושקעה בלימודי האחות, במשך שלוש וארבע שנות לימודיה, אינה מוחזרת לחברה ויורדת לטמיון.

דבר בתולי מאוד

את פעילותה הציבורית החלה כרמיה פדן ב־1971 כשהוקמה עם פרישה ... את הקבוצה הראשונה שפעלו למען מעמד האשה בחיפה. היא מגדירה, אמנם, את פעילותה הפמיניסטית בימים ההם כ"דבר בתולי מאוד". אבל תפיסת העולם האישית שלה לא השתנתה. רק הכלים שבהם מנסה לפעול עברו תהליכי התבגרות.

היום, בגיל 47, היא מחזיקה כמה כתונה באחד התפקידים המקצועיים הבכירים בוועד הפועל של ההסתדרות. האשה היפה רואה את הפמיניזם מנקודת ראות של סוציאליסטית, שאינה סובלת שהאחיות הן קהל המוחרים שלה. כמה מעולם לא היתה כאלה שבעונש בחיוית. 24 שנים היא נשואה לפרופסור מחקר באלקטרוניקה, והיא אם לשני בנים. כאשה יהודיה בביתה, היא מציינת בסיפוק, שהיא מקבלת תמיכה מלאה בקריירה הציבורית בה בחרה. כבר שמגיעה מרי

כרמיה פדן: "היו שהעירו לי כי אולי כדאי שאהיה קצת יותר עם המשפחה" (צילום: י.פ.פ.א. בע"מ)

יום מבינה שבחיפה, ומתייצבת לעבודה בשבע בבוקר, ונשארת שם עד שעות הערב. יש לה תמיכה המשפחתית מבעמות של ממש.

כרמיה נושאת לא רק שם ייחודי, אלא גם היסטוריה משפחתית שכולה ארץ־ישראל. היא ילידת ירושלים העתיקה, דור שישי בארץ. משפחתה, משפחת וייגנרטן, היתה מראשוני האשכנזים שהגיעו לישראל. למעשה, סבה היה השני, ואילו היחוסין של משפחת וייגנרטן נמתח עד ל־1748. באותה שנה הגיע ארצה הסבא, והשתכן בבית בעיר העתיקה, שבה התגוררה המשפחה במשך 240 שנה. עם פרוץ מלחמת השחרור נלקחה כרמיה, אז בת תשע, בשבי הירדני. היא היתה השבויה הצעירה ביותר והיא הוחזרה ארצה במסגרת חילופי שבויים.

לחיפה עברה עם נישואיה. אחרי התנסות הבוסר בפעילות הפמיניסטית, נסעה כרמיה יחד עם משפחתה לארה"ב. שם השלימה את לימודי התואר הראשון בסיעוד באוניברסיטת סן־פרנסיסקו. היא חזרה ארצה אחרי מהפך 77' והצטרפה לפעילות ציבורית בחיפה, במישור המוניציפלי. באותה עת היא המשיכה עדיין בעבודתה כאחות בבית החולים כרמל, בהוראה ובפיקוח.

לאן היא חותרת

עד מהרה נבחרה כרמיה ליו"ר ועדת נעמ"ת למעמד האשה בחיפה. מתפקיד זה הוקפצה, ב־1981, לתפקיד מנהלת האגף לאיגוד מקצועי במפלגת העבודה, והיתה האשה הראשונה בתפקיד. אך כבר שאינה רואה את העולם מבעד למשקפיים של הבדלי המינים. היא מתייחסת לתפקיד כאל שלב נוסף בפעילותה הציבורית. מינואר היא מכהנת כמזכ"ל הסתדרות האחיות והאחים. מתוך 40 תפקידי המזכ"לים בוועד הפועל, יש רק ארבעה המאוישים על ידי נשים: עובדים סוציאליים, עובדי טקסטיל, פיזיותרפיסטים, האחיות. בראש איגוד האחיות תמיד עמדה כמזכ"ל־אשה.

האם יש במסדרונות הוועד הפועל חיכוכים על רקע זה? כרמיה מתאמצת להיזכר. כן, היא אומרת, בתחילה היו הערות, בעיקר על רקע התייצבותה המוקדמת לעבודה, ושעות העבודה הרבות שלה. שאלו אותה לאן היא חותרת, למה היא כל כך אמביציוזית.

"היו שהעירו לי, כי אולי כדאי שאהיה קצת יותר עם המשפחה", היא מספרת. אלה שדאגו כל כך להיות המשפחתית שלה לא ידעו, כאמור, ... "לא היתה יכולה להחזיק מעמד בתפקידה". אבל כפמיניסטית אמיתית, שאלה את הגבר שדאג לה, אם לא היה מיטיב לעשות לו בילה הוא קצת יותר עם משפחתו.

את השוויוניות היא מבקשת להגשים במישור של התנהלות ההסתדרות. היום היא מציגה את מועמדותה לבחירות לוועדה המרכזת של ההסתדרות. על 15 המקומות העומדים לבחירה במרכז מפלגת העבודה מתמודדים כמאה מועמדים. כפמיניסטית, המרגישה "בהחלט טוב" בגוב השועלים של הוועד הפועל, רואה כרמיה פדן את מועמדותה לוועדה המרכזת רק כשלב נוסף בפעילותה הציבורית, ובהחלט לא כשלב הסופי.

פאריס – מקור ההשראה

הצעקה האחרונה / שולמית קיסרי

עודד פרוביזור הציג את האוסף שלו לחורף הנוכחי בהשראה פאריסאית חזקה. פאריס היתה ותהיה תמיד מקור ההשראה של האופנאי. שם הוא לבד ולשם הוא חוזר לעתים מזומנות כדי לשאוב את האלגנטיות של הרחוב ולחזות באוספי המעצבים הצרפתים. כבעל עין חדה של אימפרסיוניסט קלט פרוביזור את המגמה החדשה של אופנת פאריס: הבראה הצמוד והחצאית שהתקצרה. כל זאת בפרופורציות אלגנטיות ובבראה מעודן. הפרופורציות החדשות של עודד יפות והשמלות גזורות היטב: שמלות שחורות שהן תערובת של חן וסקס ... לכל אירוע חגיגי. אהבנו את שמלת הסאראפן השחורה עם חולצת הקרפ הרכה, את החצאיות הקצרות עם סתיקת צמודות, את המעיל הארוך מקרפ ואת המקטורנים המעניינים. לא אהבנו את התצוגה, שנבנתה כביכול לתצוגה אינטימית, דהיינו, מספר דגמים מצומצם, המיועד לקבוצת דוגמניות קטנה, שתוצג בפורום גדול (בגן אורנים או באולמות עסקים אחרים), מול קהל גדול, המצפה מאופנאי עיליה שיציג בפניו קבוצות גדולות של דגמים בעושר כמותי רב יותר.

אלגנטית ומקרינה עושר

אביבה פיבקו, אופנאית חדשה יותר, מושפעת אף היא מאופנאי פאריס. היא יצרה לה ב־10 שנות עבודתה כתב יד ברור. לפיבקו נטייה לבגדים מרשימים בגודלם, כמו מעילי ענק רחבי כתפיים, בגדים מוצלחים מבחינת האריג והגיזרה. יש לה גם נטייה לשמלות דרמטיות, עם הבנה נכונה של המושג אלגנטיות. בלי לקבל חינוך קלאסי באופנה, קולטת פיבקו מתוך המגמות השונות את הבראה לאשה המבקשת להיראות אלגנטית, מקרינה עושר ורצוי גם גבוהה וארוכת רגליים. אביבה פיבקו הצטרפה עתה לדדי רוז' הולפין ביפו ליד גלריה 13 וחצי, וליד הסטודיו של תמרה יובל. כך תוכל המעצבת לשאוב השראה ממגדלי האוקר והגגות האדומים של יפו העתיקה, מאותו מקור שממנו שואבים השראה אמנים אחרים, בכל תחומי היצירה, הגרים בסביבה.

שמלת מטפה שחורה עם שסעי כתפיים (אם תתאמצו תוכלו להבחין בהם) ושרוולים היוצרים אפקט של כנפות. בעיצוב אביבה פיבקו (צילום: מנחם עוז)

דייג אוהב דגים

ארבע שעות בלבד נמשך התהליך מן הרגע בו מגיעים הדגים הטריים למפעל העיבוד ועד להיותם מוכנים לשיווק באריזות מוקפאות

מאת עדנה לוינשטיין

בימים אלה חוגג מפעל "דג שאן" למוצרי דגים בבית־שאן מלאת שלוש שנים להיווסדו. לכבוד המאורע יצא לאור ספר מהודר, בשם "מתכוני דגים נבחרים", פרי שיתוף־פעולה בין "דג שאן", דפי זהב (חברת הפרסום של המפעל) ובחנות תנובה, משווקת המוצרים. מחבר המתכונים הוא הגסטרונום הוותיק, יעקב לישנסקי, מחיפה, שזכה בעבר לתואר "מלך המטבח הישראלי" בתחרות מתכונים ארצית.

"דג שאן" הוא המפעל היחיד בארץ לעיבוד דגים טריים, ופרט לשיווק דגים אפשר למצוא בו מבחר מוצרים כקרוקטים או אצבעות, שלמים, ... פתיתי־דגים, כדורי־דגים, ... מטוגנים, סלמון מעושן, סטייק בציפוי לבן או זהב, נקניקיות דגים, ממרח דג כסיף מעושן ועוד מוצרים רבים אחרים. את בית־החרושת מתפעל אירגון מגדלי דגים, ששותפים בו 70 משקים של ההתיישבות העובדת, רובם ככולם בעלי בריכות דגים. במקום יש רשת מפעלים נוספת, השייכת למשקים. וכך מסתופפים מפעלים לעיבוד עופות, בשר בקר והודו, לשימורי זיתים, תמרים, תפוחי אדמה וכן מטבח לעיבוד כותנה.

ביקור מודרך במפעל "דג שאן", בהדרכתו של מנכ"ל המפעל, ישראל שגיר (39), כשאנו עוטים חלוקים לבנים, מגבעת לבנה ונעלים מגומיים לבנים, מגלה אולמות־ענק מודרניים ומבהיקים בניקיונם, שבהם עוברים הדגים את ה"ויא דולורוזה" שלהם, הישר מן הבריכות ועד לאריזות מוקפאות ומוכנות לשיווק. כל התהליך כולו, למן הרגע בו נשפכים הדגים מן המיכל שבמשאית אל תוך בריכת־ענק, ועד להיותם מוכנים לשיווק – נמשך ארבע שעות בלבד. בקומה העליונה של המפעל מצוי אולם המוצרים הדרושים עיבוד עדין: כאן מטגנים את הדגים או מבשלים אותם, מצפים אותם בפירורי לחם ומעשנים את דגי הכסיף (16 שעות רצופות). בסמוך הוקם חדר מיוחד לטעימת המוצרים הסופיים. מכאן ואילך, הדרך עד לשולחן האוכל קצרה ביותר.

ישראל שגיר, נשוי ואב לתשעה ילדים (כולם שלו ושל אשתו), חבר קיבוץ ... מספר, כי המפעל ... בעקבות ... שנים, מחפש אחר דרך שתגדיל את שיווק הדגים בארץ. "הארץ עניה באוצרות טבע, אבל יש בה שני יסודות חשובים לגידול דגים – מים ושמש", אומר שגיר – "אפילו מים מלוחים ומי״ם מתאימים לדגים, בעוד שלא יצלחו לגידולים אחרים. ניתוח השוק העלה, שעד לפני שלוש־ארבע שנים רוב השיווק היה מבוסס על דגים שלמים, ושאם נגוון את המוצרים – יהיה סיכוי להגדיל את השוק. מפעל "דג שאן" ממוקם ממש בלב איזור בריכות הדגים."

סביב היצוא

40 אחוז מתוצרת המפעל מכוונים לייצוא, בעיקר לארה"ב. השנה יסתכם הייצוא לשם במליון דולר. המפעל מייצא גם לאירופה בסכום של 200 אלף דולר, כשהצרכניות העיקריות הן אנגליה וצרפת. צוות העובדים מורכב מתושבי בית שאן (40 פועלים) ומ־5 חברי משקים. הוא מחזיק גם בשני מהנדסי־מזון ובמעבדה וכן בשני שפים – אורי גוטמן ויעקב לישנסקי.

"הקמת המפעל ארכה שנתיים", מספר ישראל שגיר, "באותו זמן הקמנו מפעל ניסיוני, שבו למדנו את התהליכים והבעיות הטכנולוגיות והשיווקיות הכרוכות בתעשייה זו, שהיא היחידה מסוגה בארץ. בארה"ב יש מאניה שלמה סביב הדיאטה, והדגים הם אצלם המרכיב הבריא ביותר בארוחה, אפילו יותר מן הצמחונות. רק ... אנחנו מרגישים שאנחנו גם מגשימים את הקונספציה שלה חשבנו בתחילה, ואנחנו ניגשים בלב שקט לרחיפת נושאי השיווק.

בקשר לייצוא היכינו במלע שנתיים ימים – כי לא היכרנו חלק מן הבעיות השיווקיות. אבל היום רוחנו טובה מאוד. יש עלייה גדולה גם בצריכת הדגים בארץ: יש שינוי ביחס המחירים בין הדגים לשאר החלבונים, כמו מוצרי עוף, שנהנו מסיבסוד גבוה. ענף הדגים, שאינו מסובסד שנים רבות, למד לחיות ללא התמיכה הממשלתית, ואפילו התחזק כשענפים אחרים נחלשו, כיוון שהוא למד לחיות ללא סיבסוד."

שגיר מאמין, שעם שמונה סוגי דגים הקיימים בארץ, ניתן לספק את מירב צריכת החלבונים, וכך עשוי להיהפך יבוא המוצרים הזרים. אלא שבגלל חוסר הידע של הצרכנים, אין הדגים נצרכים בכמות מספקת, במיוחד כשמדובר בסרדינים או בדגי כסיף. שגיר מקווה, שבעזרת ספר מתכוני הדגים החדש, המכיל מאות מתכונים ושפע אפשרויות לבישול דגים, תקטן מעט המבוכה הקשורה בהתקנתם לאכילה.

אנשים עסוקים אינם נחים

ראיון עם נשיאת הבנק הראשון לנשים בניו־יורק, ניל גודפרי

מאת צילה שני

הפגישה עם ניל גודפרי נשיאת הבנק הראשון לנשים בניו־יורק מאז יולי 1985 היא מהממת. כל כך צעירה (34) וכבר מנהלת בנק. את אומרת לעצמך. "ניל מקובל אצלנו כמו גבר". כשעבדתי בצ'ייז מנהטן בנק, כסגנית מנהלת המחלקה המסחרית, שלחתי מכתבים וחתמתי עליהם בשם ניל גודפרי. אנשים שקבעו אתי פגישות, הופתעו לראות אשה בתפקיד. זה לקח להם זמן לעכל את הרעיון אבל הם למדו לסמוך עלי באותה מידה שהם סמכו על גבר. כך אני מקווה," סיפרה ניל בעת שנפגשנו בארוחת צהריים באחת המסעדות בשדרה החמישית בניו־יורק.

ניל היא יהודיה. היא נולדה בניו־יורק וגדלה בניו ג'רסי. אביה עוסק בעסקי מולבות ואמה היא מנהלת הפרסונאל בחנות היוקרתית בלומינגדיילס. היא בוגרת אוניברסיטת וואשינגטון בתואר ראשון ליחסים בינלאומיים, למדה דיפלומטיה במקסיקו וסיימה מינהל עסקים באוניברסיטת ניו־יורק. אולם בגיל 21 כבר החליטה שזה לא בדיוק מה שהיא רוצה בחיים. צ'ייז מנהטן (הבנק הגדול ביותר בארה"ב) פרסם אז בעיתונות הצעת עבודה במחלקת אמריקה הלאטינית של הבנק. היא החליטה לנסות ולזכות במשרה וזכתה בה.

13 שנה עבדה בצ'ייז והגיעה עד לתפקיד סגנית מנהלת מחלקת המסחר. היא חלשה על קבוצה בת 50 גברים שהיו אחראים על 200 מהחברות המובילות בארצות הברית ומחוצה לה. מחזור העסקים השנתי של חברות אלה הסתכם במיליארדי דולר.

כשהיא מתבקשת לספר על עבודתה בבנק הנשים, היא מתחילה קודם כל עם הבעל והתינוקת (איזה גבר היה מספר על אשתו?) "לא הייתי מסוגלת לכך ללא תמיכתו של בעלי ג'ון שהוא עורך דין במקצועו ועוזר לי מאד בטיפול בתינוקת שלנו (2.5)", אומרת ניל ופורעת חוב לעזר שכנגד. אחר כך היא ממשיכה ומספרת: "לפני הלידה הראשונה שלי נסעתי בעסקי הבנק לסין ויפן ועבדתי ממש עד לרגע האחרון". גם בתקופת הלידה בת 8 שבועות ישבה כל היום על טלפונים. עתה היא מצפה לתינוקה השני אך הדבר לא מפריע לה לעבוד 18 שעות ביממה.

חופשות חינוכיות

היא קמה כ־5.30 ומגיעה לבנק ב־8 ועובדת עד 10 בלילה. שלוש שעות היא מבלה בנסיעה לעבודה וממנה. ניל מתגוררת בניו ג'רסי. משפחתה מתגוררת בקרבת מקום. התא המשפחתי שלהם חזק מאוד, היא מספרת. אין לה זמן לנוח. אנשים עסוקים אינם נחים, אין לה זמן גם לצאת לבלות. כשהיא שבה מעבודתה היא מבלה זמן קצר עם התינוקת שנמצאת בהשגחת מטפלת וסופי השבוע הם קודש לבעל ולתינוקת. ... לטייל. "החופשות שלנו הן חינוכיות ובלתי קונבנציונאליות" היא אומרת בחיוך, "לדיסנאס, לרוסיה, השנה אם הכל יעבור בשלום, נסע להוואי".

היא אינה מתכוונת להפסיק לעבוד אחרי לידתה "אני אעבוד תמיד".

ניל גודפרי: עבודה טובה

היא מצהירה. "נשים צריכות להחליט, או להשאר בבית או לקבל על עצמן עבודה אבל אז אל להם להתלונן ולחפש תירוצים להקלה בתפקיד, רק מפני שהן שייכות למין החלש. כאשר לאשת קריירה ואני בהחלט חושבת את עצמי לכזו. אין מדובר כאן על בחירה בין לבין, עליהן להבין שהן צריכות לתפקד בבית ובמשפחה גם יחד. זה לא קל אבל אלה הן עובדות מהחיים, ובחיים צריך לדעת להתמודד. עבודה שעזבתי מאחורי תפקיד לא מבוטל בבנק בעל שם עולמי ובחרתי באתגר, לשמש נשיאה בבנק".

לא לנשים בלבד

ולמה עזבת? אני שואלת אותה. "זו היתה הזדמנות בשבילי. בצ'ייז מנהטן היו 11 אנשים, כולם ברמה שלי. כולנו היינו סגני מנהלי מחלקות. כאן ניתנה לי ההזדמנות לפתח רעיונות משלי. בצ'ייז, ובכל בנק רגיל הלקוחות נכנסים לבנק ומוצאים לפניהם קומפיוטר. אצלנו רואים בן אדם. אצלנו הטיפול הוא אישי שכן בבנקים הגדולים לא תראי תופעה שבה מנהל הבנק או נשיאו, נפגשים אישית עם לקוח, אלא אם הוא לקוח כבד. אצלנו אני נפגשת עם כל מי שמבקש להפגש עמי. אף שיש לנו גם לקוחות רציניים, שכן הבנק ממוקם בקרן הרחובות פארק אבניו ורחוב 57 בסמוך למלונות ריץ, קרלטון, והילטון. בנוסף לכך היו קליינטים כבדים שעברו איתי מצ'ייז לבנק הנשים, ואינני יכולה לפרט בשום הסודיות. אציין רק שחברת זופון היתה תחת פיקוחי בצ'ייז. ושלא תחשבי שהיה לי קל איתם בהתחלה. תמיד הייתי צריכה להוכיח את עצמי ולרכוש את האמון של האנשים. אני חושבת שבשטח זה עשיתי עבודה טובה. עובדה שהמשרה בבנק הנשים הוצעה לי על ידי אחד מלקוחות צ'ייז.

הבנק איננו משרת נשים בלבד. הוא נוסד אומנם לפני כ־10 שנים עם תפיסה פמיניסטית כבנק הראשון לנשים, אבל מאז השתנו דברים וההנהלה התפיסה ואנחנו משרתים נשים וגברים גם יחד. והעובדים גם הם משתייכים לשני המינים. הלקוחות שלנו באים גם מארצות דרום אמריקה. עתה, עם כניסתו לתוקף של הסכם הסחר החופשי בין ישראל לארצות הברית הייתי רוצה לפתח ביזנס עם הישראלים הפוקדים את ניו־יורק לצורך עסקיהם. ואני צופה לבאות וללקוחות. אומרת ניל גודפרי.

הנחות, הנחות

בחנות ובשוק

יש חג, יש הנחות. אבל כדאי לזכור: מה שחשוב זה המחיר הסופי ולא גודל ההנחה. עכשיו כמה דוגמאות:

במפעל המגבות "הדינוך" ניתנות הנחות של עד 40 אחוז על מספר דגמי מגבות מתוצרת המפעל. אפשר לקבל הנחות גם ברשת חנויות אתא (עד 30.12) ובחנויות המשביר לצרכן (עד 15.12).

הנחות גם במפעל בגד עור: אוסף יפה ועשיר בצבעים של אילן לוי נמכר בחנויות החברה בכל הארץ וברשת חנויות פולגת במחירים מיוחדים. כל אוהבי העור יוכלו לקנות חצאיות ב־140.000 שקל, מקטורנים לנשים – עד 249.000 שקל, מעילי נשים – 943.060 שקל, ארנקים עד 57.000 ומעילי גברים עד 249.000.

גם חברת "הלנה רובינשטיין" יוצאת במבצע הנחות: תכשירי הסידרה החדשה של החברה, המבוססת על שימוש בתמצית צמחים ופירות ושמה "נייטשורל סקין קייר", יימכרו עד ל־16 בדצמבר ביחד עם ספר הבישול הצמחוני של פיליס גלזר. (שולמית קיסרי)

בשבוע חנוכה יתקיים גם ברשת "דניס" מבצע הנחות כללי על כל המלאי בהנחות בין 20־40 אחוזים. מחירים לדוגמא: מערכת ישיבה, הכוללת ספת שלושה מושבים. ספת שני מושבים וכורסה תוצרת דומינר דנמרק תעלה 812.000 שקל, כולל מע"מ והובלה. ברשת רניש פלוס יימכרו כלי בית במחירים מוזלים, עד 40 אחוז.

רשת "סטימצקי" מוכרת מאות ספרי ילדים שונים בהנחה של 25%. ספרי ילדים עם קלטות (בהוצאת "עגבל") בהנחה של 50% וכן יש ספרי ילדים הנמכרים ב־500 שקל כל אחד.

גם חנוכה מתרחש גם בחנות "איגלר" לטקסטיל ברמת־גן. יינתנו הנחות של עד 30 אחוז על מבחר הפריטים בחנות. לדוגמא: כיסוי מיטה ליחיד מאקרילן בדוגמת הטבעה ופרחים יימכר ב־40 אלף שקל במקום 57.500 שקל, מעילים דמויי מינק לנשים יעלו 48.000 שקל במקום 75.000 שקל.

רשת חנויות "קלאס" למוצרי נוי וכלי בית, שנרכשה באחרונה על ידי חטיבת הקרמיקה בקונצרן כור, עורכת אף היא מבצע שהיא מכנה אותו "לביבות חמות": יינתנו הנחות בגובה עד 50 אחוז על מבחר מוצרי הרשת ושי חינם – בקבוק יין פנסויה על כל קנייה מעל 15 אלף שקל. ההנחות יינתנו בעת קניית המוצרים הבאים: כוסות וקנקני זכוכית, כלי הגשה ואדמה, סכו"ם צבעוני, גביעי יין וספלים.

סופגניות נאכל לרוב

מן השק"ם מבשרים לנו, כי המגדניה המרכזית תייצר השנה חצי מיליון סופגניות, שישווקו לקראת החג בבסיסי צה"ל, ברשת המסעדות, במערכת הביטחון ובתצוגות החברה. הסופגניות יימכרו מתחת למחיר המחירון שנקבע על ידי משרד התעשיה והמסחר. הסופגניות מתוצרת שקם מיוצרות במיכון חדיש ואוטומטי ללא מגע יד אדם. המחירים – סופגניה במשקל 70 גרם – 400 שקל, בקנסינות – 340 שקל.

ששה ימי ירידים

יריד חנוכה של התעשייה הקיבוצית כבר הפך למסורת ומזה חמש שנים הוא קונה לו חזקה בלב ריינגף, בהשתתפותם של 75 מפעלי תעשייה בירידה, שנפתח במוצאי שבת, יימכרו מוצרי מזון, הלבשה והנעלה, מוצרים לבית ולגינה, מוצרי פלסטיק, בדים ושמיכות, ריהוט, מוצרי בנייה וניר דפוס וקרטון. דובר איגוד התעשייה הקיבוצית מסר שהשנה, בגלל לחץ הקהל שהיה אשתקד, יימשך היריד שישה ימים במקום חמישה ויהיה פתוח משעה 10 בבוקר עד 10 בלילה ללא הפסקה. לפי הערכה והידה, צפויים השנה כ־100 אלף קונים פרטיים כנציגים ומספר מפעלים יצאו לקראת האירוע, עם מוצרים חדשים שיוצגו זו הפעם הראשונה לקהל הרחב.

אמנויות מקסיקו

ויצו סניף תל אביב פותחת השנה שוק חנוכה בבית ויצו, שדרות דוד המלך 38, ב־7 בדצמבר בשעה 6.30. השוק יתקיים גם בימים א' וב'. המוצרים שיימכרו בו: לבוש אופנתי, עבודות יד, ספרים, צעצועים וקוסמטיקה. בין היתר תיפתח בשוק גלריה לתמונות ולאמנויות מקסיקו.

גם ארגון מיזו"א עורך באזאר מחר, יום ג', בבית מיזו"א, רחוב ריידינג 23 ברמת אביב. בבאזאר יוצעו למכירה כלי בית, עבודות יד מבית וילנר, ביגוד לילדים, סריגים, מוצרי מזון, קוסמטיקה, כריות ועבודות יד. הבאזאר ייערך בין השעות 10 בבוקר ו־7 בערב ותמורתו תהיה קודש לחינוכם ולשיקומם של ילדים בגיל הרך, הלוקים בשמיעה.

עיסקת חבילה

כל בו שלום ערוך למסיבות החורף: הוא מציע ביגוד מיוחד לחובבי המסיבות הנשפים במחירים מיוחדים. הביגוד כולל שמלות ערב מכתי אופנה ידועים וחליפות גיתם מי עוטרות בפאייטים ובאבנים המזיזות יהלומים. הגברים, כך מבטיחה הנהלת הכלבו, יוכלו ליהנות מבקבוק שמפניה חינם אם... יקנו לעצמם חליפת בגיר. האם לא יותר פשוט לקנות בקבוק שמפניה וליהנות ממנו בלי לערבב שמחה בשמחה? ועוד פרט חשוב – כל המזמין את הכיבוד למסיבה במעדנייה של בית הכל בו יקבל בקבוק ויסקי חינם ותקליטי דיסקו במתנה.

האם כדורים במשקאות – מבשרים לנו "ייקבי אליעז" ויין "הולנטינה" רוזה שלום עבר סידרת חידושים באחרונה: נוסף לו יין ולנטינה לבן, כטעמו חצי יבש ותוסס. לכבוד פס הייצור החדש של שתי הולנטינות, מכריזים היקבים על הנחה ברשתות השיווק: המחיר לפני ההנחה הוא 2030 שקל ישן.

להשכרה ברמת החייל ת"א בנין תעשייתי

2400 מ"ר

4 קומות עם חשמל וטלפונים לשעבר בנין מפעל "אלסקה ספורטליין" לפנות לטל' 03-252470, 03-252481.

להשכרה בחיפה

(מרכז נוה שאנן)

אולם כ־1000 מ"ר

ליד הטכניון

מתאים לחברות מחשבים, לחברות אלקטרוניקה, לאולם אירועים, למשרדים, לבית ספר וכו'...
מגרש חניה צמוד לאולם (כ־30 מקומות)
פרטים בטלפון: 03-252470

מינהל מקרקעי ישראל

מינהל מקרקעי ישראל מחוז הצפון | עריים חב' לפתוח עירוני בע"מ | המועצה המקומית כרמיאל | משרד הבינוי והשיכון מחוז הגליל

בניה עצמית בכרמיאל גבעת מכוש

במסגרת התוכנית הנ"ל מוצעים לציבור 59 מגרשים לבנייה של מבנים דו־משפחתיים ו־6 מגרשים לבנייה של מבנים דו־משפחתיים בקיר משותף
ההרשמה תתקיים במשרד "עריים" רחוב עצמון 100 16 נצרת עילית, בימים א'–ו' בין השעות 08.30 – 12.00
ההרשמה תחל ביום שלישי 10.12.85 שעה 09.00 ותסתיים ביום שישי 10.1.86 שעה 12.00
פרטים נוספים ופרוספקט מפורט ניתן לקבל במשרד חב' עריים – בכתובת הנ"ל.

תשומת לב לדוגמא: מחיר קרקע לשטח בגודל של 501 מ"ר לבניה חד־משפחתית, המשולם למינהל בעת חתימת חוזה פיתוח הוא 4,365,445 שקל ($2,955) – המחיר אינו כולל מע.מ. ואינו כולל הוצאות עבור פיתוח.

מינהל מקרקעי ישראל מחוז ירושלים | המועצה המקומית מטה יהודה | החב' לפתוח מרכזים כפריים ותעשיתיים – מטה יהודה בע"מ

בניה עצמית – בצור הדסה יתרת מגרשים

במסגרת תוכנית "בניה עצמית" שפורסמה בנובמבר 1985 נותרו 100 מגרשים לבניה חד משפחתית.
מגרשים אלה יוקצו לציבור לפי ערך קרקע תנאי תשלום והוצאות פיתוח מעודכנים. שאר התנאים כפי שפורסמו בפרוספקט המקורי וכפוף לשינויים המתחייבים מפרסום זה.
הקצאת המגרשים לציבור תחל ביום שלישי 17.12.85 שעה 11.00 בשיטת "כל הקודם זוכה". ותתקיים במשרד "בית המשוב" רחוב אהליאב 29, רוממה, ירושלים. טל. 02-534211 בימים א'–ו' בין השעות 09.00–12.00 בשעה הקבועה כתחילת ההרשמה תיערך הגרלה בין הנוכחים במקום.
בעת ההרשמה יש להפקיד סך של 500.000 שקל בהמחאה בנקאית לפקודת מינהל מקרקעי ישראל וזאת כמקדמה על חשבון ערך הקרקע.
פרטים נוספים ניתן לקבל במשרד המחוז בכתובת הנ"ל.
תוקף הודעה זאת עד לגמר שיווק המגרשים ולא יאוחר מ־31.01.86

תשומת לב לדוגמא: מחיר קרקע למגרש בגודל של 580 מ"ר המשולם למינהל בעת חתימת חוזה פיתוח הוא 8.304.000 שקל ($5,622) – המחיר אינו כולל מע.מ. ואינו כולל הוצאות עבור פיתוח.

חברת החשמל לישראל בע"מ

אגף האספקה והאחסנה – מח' חקר שווקים ומכרזים

ת.ד. 10 חיפה – 31000

מכרזים

החברה מזמינה בזה הצעות לייצור / אספקה / שרות כמפורט להלן:

מס' המכרז	הנושא
13123	תאי מדידה ואבטחה
13133	התקשרות שנתית לאספקת צבעים
13139	מהדקי שן לתילי ברזל לעוגנים
13145	מבטיחי קרניים להרכבה על זרוע
13146	מבטיחי קרניים על מכסה הטרנספורמטור
13150	מוטות קצר לרשת מ.ג.
13157	פסי צביעה לארונות פוליאסטר
13161	מכסה וסגר למעבר נעילה לארונות פוליאסטר
13162	ציוד לכיבוי אש
13175	ברגי מכונה
13176	מגיני כבל
13177	סרט נטוסטה ואבזם
13179	מקשרים
13182	ציוד נשאים ולשונות למהדקים

המועד האחרון להגשת ההצעות למכרזים הנ"ל הינו: 26.12.85

לקבלת טפסי המכרז ופרטים נוספים יש לפנות החל מהיום בשעות 09.00 – 13.00 למח' חקר שווקים ומכרזים בתחנת הכוח חיפה. או בכתב לפי המען הרשום לעיל.
להצעה יש לצרף אישור על ניהול פנקסי חשבונות ורשומות מפקיד השומה או מרואה חשבון וכן אישור שנתי לעוסק מאגף המכס. הצעה ללא אישורים ברי תוקף לא תובא לדיון
על ההצעות למכרזים הנ"ל להגיע עד למועדים המצוינים לעיל, שעה 13.30 למשרדנו בחיפה
אין החברה מתחייבת לקבל את ההצעה הזולה ביותר או כל הצעה שהיא

הארץ הלוח החדש מעריב

בשיתוף ג'רוסלם פוסט. העיר. כל העיר.

בפחות מחצי מחיר

מודעות מילים בלוח החדש

ביום ו' במקום 40.208 שקל עכשיו 19.800 שקל.
ביום חול במקום 30.736 שקל עכשיו 12.200 שקל

קבלנים מציעים · **וילות ובתים** · **דירות למכירה** · **הצעות עבודה** · **מכוניות למכירה** · **אופנועים וקטנועים** · **טרקטורים** · **כלי נגינה** · **משלוחי מטען בינלאומיים** · **חקלאות** · **הכרויות** · **רוצים לקנות** · **נקיון ופוליש** · **רפוי והרזיה** · **ירושלים** · **וילות ובתים**

הארץ

עיתון לאנשים חושבים

בלוח החדש יש לך עסק עם קונים רציניים!

לכל מנחמינו מודים אנו.
המשפחה

ובערב הטקס, בכניסה למוזיאון.

החברות להשכרת רכב (ד')

התחרות על טיב השירות

מאת זהר בלומנקרנץ

כיצד מצליחות החברות השונות להשכרת רכב לנהיגה עצמית, להתמודד עם התחרות שנוצרה בעסקי ... לדברי מנכ"ל "הרץ", יוסף בתא, התשובה טמונה בטיב השירות שמשתדלת חברתו להגיש לקהל הלקוחות. כיוון שמחירי ההשכרה נקבעים במחירונים והם זהים לגמרי בין החברות הגדולות, לא נותר, לדבריו, אלא לשווק בצורה פנויה ולהגיש שירות מהדרגה הראשונה. לדברי מנכ"ל "אוויס", רמי אתגר, הדגש בחברתו הוא על איכות כוח האדם. לדברי מנכ"ל הרץ מפעילה החברה בעונת הקיץ בין 1200 ל־1500 כלי רכב. בחודשי החורף יורד מספר זה ל־850 עד 900 כלי רכב. להרץ 22 תחנות ברחבי הארץ. לדברי מנכ"ל אוויס עד סוף השנה יהיו לחברתו כ־800 כלי רכב. לאוויס, לדבריו, 16 תחנות שירות בכל הארץ.

לדברי מנכ"ל "באדג'ט", בוני בר, הנתון המשמעותי הקובע בהקשר זה הוא אחוז הניצולת של צי כלי הרכב ואחוז התפוסה. לדבריו הגיע אחוז התפוסה השנתי של החברה בשנה האחרונה ('84) ל־83 אחוז. בשנת 1983 היתה התפוסה 81.7% ובשנת 1982 76.7%. לבאדג'ט, לדבריו, צי של 1040 מכוניות ו־11 סניפים. לדברי רמי אתגר השינוי במדיניותה של חברת אוויס הוא למעשה מעבר מדגש על מספר כלי הרכב ורוב ביותר לתת תשומת לב לאחוזי ניצולת גבוהים יותר. לדברי מנכ"ל אוויס למעלה מ־40 אחוז מתנועת הלקוחות של החברה הוא באמצעות הרשת הבינלאומית. לדברי מנכ"ל "אירופקאר", שמעון דנאי, מונה כיום החברה שהחלה לפעול רק לפני שלושה חודשים — 160 כלי רכב. אולם עד סוף השנה יוכפל. לדברי מנכ"ל "אלדן", יוסף דהן, מפעילה חברתו כ־400 מכוניות בשיא עונת התיירות לעומת כ־350 בתקופת השפל.

החברות להשכרת רכב לנהיגה עצמית פועלות בשני מישורים: תיירים מחו"ל — כולל בודדים וקבוצות וכן התקשרויות עם חברות, גופים ומוסדות השולחים נציגים ארצה ו"שוק מקומי" — כמיילים ישראלים, ובעיקר חברות, גופים ומוסדות הזקוקות דרך קבע לשירותים של רכב שכור. לדברי מנכ"ל הרץ בין 65 ל־70 אחוז מהיקף המכירות של החברה מתבססים על תיירות מחו"ל. בתקופת השיא יכול מספר זה לגדול ולהגיע ל־90 אחוז. לדברי מנכ"ל אוויס נמצאת חברתו בימים אלה בתנופת מעבר מהשוק המקומי אל שוק תנועת התיירות מהחוץ. לדבריו כ־2/3 מפעילות החברה מתבססת על תיירות מחו"ל ורק 1/3 על ישראלים. לדברי מנכ"ל באדג'ט כ־60 אחוז מהיקף פעילותה המסחרית של החברה מתבסס על תיירות חוץ ורק 40 אחוז מבוסס על הישראלים. לדברי מנכ"ל אלדן 75 עד 80 אחוז מלקוחות החברה הם תיירים מחו"ל ורק 20 עד 25 אחוז הם ישראלים. על פי נתונים לא רשמיים שולטות שתי החברות הבינלאומיות הגדולות — הרץ ואוויס — בלמעלה מ־55 אחוז בשוק השכרת הרכב לנהיגה עצמית.

חברת הרץ נשלטת ע"י סוכנות מאיר — סוכנות וולוו. חברת אוויס על ידי רמי אתגר. באדג'ט — ע"י מבשרי תנועה - נוע כאשר לכלל יש 50 אחוז: אירופקאר — ע"י דיסקונט השקעות ו"דלק" האלדן ע"י יוסף דהן, אינטרנט נשלטת ע"י פולקסוגן, סיור, והיול של קואופרטיב אגד קשורה עם חברת הנוה אושו הגרעינית והריפיסי בשליטת הבלומאי חיים שיף.

כדי לעמוד בהתמודדות הקשה מתעדלות החברות להשכרת רכב להנהיג תוכניות שיווק אטרקטיביות, בנוסף לתחרות על טיב השירות. תוכניות אלה מבוססות, דבר כמובן, על הוזלת מחירים בצורות עקיפות. חברת באדג'ט, לדוגמה, הנפיקה פנקס בעל 70 קופונים אותו מקבל שוכר הרכב. תמורת הקופונים מקבל השוכר הנחות בבתי מלון. ברכישה בחנויות מסוימות ובכניסה לאתרי תיירות. אירופקאר יצאה עם פנקס ובו 58 תלושים המבטיחים ל־58 מסעדות ברחבי הארץ.

שיטת השיווק הנפוצה ביותר היא חבילת הסיור על נתיבה השונים דוגמת סופרטור. כאן מתלכדים גורמי התיירות השונים כגון סוכן התיירות, בית המלון החברה להשכרת הרכב ומפיקים "חבילת סיור" המאפשרת לתת מחירים זולים בחבילה מאלה הנקובים במחירון הרשמי לתייר הבודד המבקש לשכור את הרכב. כן משתתפות החברות להשכרת הרכב בארגון כנסים ופגישים בינלאומיים של משרד התיירות לעידוד תנועת התיירות לישראל. החברות להשכרת רכב מעמידים את כלי הרכב ... לרשות המשתתפים באותם כנסים. המדובר במבצעים בהם נוטלים חלק כמה מאות משתתפים מדי שנה.

תחום תחרות בפני עצמו הוא שיווק מכוניות להשכרה לגופים, מוסדות וחברות ישראליות. בהקשר זה נציין רק, כי החברות הישראליות נוטות במרכזים אשראי בחו"ל אצל החברה המשכירה בארץ על פי היקף מכירותיה. כך, לדוגמה, הנהיגה חברת באדג'ט תוכנית שיווק יוקרה בשם "קורפוריישן". על פי תוכנית זו נהנות חברות ישראליות הקשורות דרך קבע להחברה מכרטיס אשראי בשלוש רמות: לבנה כסף וזהב. החברה להשכרת רכב בעקיפה לבעיני ההיה הצרפתית כרטיס אשראי לפי הקריה מסוים ללא הגבלת קילומטרים ... עילא. ... הם מעוצבים מדי ... אך ורק לחברה הישראלית הקשורה. חברה זו יכולה לצייד את נציגיה הנוסעים לחו"ל בכרטיס האשראי הבינלאומי של החברה להשכרת רכב.

לדברי אתגר ענף התיירות בכלל וענף השכרת הרכב בפרט, ניצב בפני שינויים בתחום בגלל התהליכים הטכנולוגיים הפוקדים את העולם. לדבריו, עם המעבר בעולם לשבוע עבודה מקוצר בן ארבעה ימים, ילך ויתפתח מושג "תרבות הפנאי", אשר ענף התיירות והנסיעות יתפוס בו מקום מכובד. לדברי אתגר יש להערך בארץ בצורה מתאימה ותמונה לכך. "בתקופה שתפוח הזהב הפסיק להיות ענף הייצוא של מדינת ישראל נגמרה גם תקופת הסטילים התנ"כיות והמוצבע המבולבל. ענף התיירות הוא לא פחות חשוב למדינה מאשר התעשייה עתירת הידע. הגיע הזמן שנושא זה ייחדר אחת ולתמיד לתודעתם של גורמי הממשלה" אמר. לדברי בהם הגיע הזמן שהורע הממשלתי יכיר גם במגזר השכרת הרכב כמגזר יצוא התורם להכנסות ממטבע החוץ של המדינה ויפסיק לראות בו "בן חורג" בענף התיירות.

(בכתבה אחרונה בסדרה)

הטור שלי / מאת נתן דונביץ

מחלות הרפואה

"הסרים יכולים לקפוץ לניתוח בחו"ל. אם צריך. ובמה אתה?" — היכן פורסמו הדברים, ומתי? לא, לא כשבוע שעבר. לפני כמעט שלוש שנים, בפברואר 1983. זאת היתה כותרתה של מודעת־תופתיחה בשביתה הגדולה של הרופאים. ולא היתה זו הפעם הראשונה. כל אימת שמתגלע סכסוך או משבר ברפואה הציבורית ובשירותי הבריאות, מיד שולפים את הארגומנט הזה. אולי כדי שלא לעסוק בשורשי התחלואים של מערכת הבריאות בארץ, רבים כאלה.

— אם תרצו בסמל, מוחשי וסרי, לנעשה אצלנו, אנא חישבו על דמות האם ובתה הקטנה, מוחית, על סיפונה של ספינת־מלחמה אמריקאית. באו לקבל מידי נציג הצי המוצאה על סך 7,000 דולר, או קצת יותר. בשם כל המלחים והקצינים. כל אחד מהם תרם דולר, פחות או יותר. לפעולה הזאת, אם תרצו או לא תרצו, קוראים קיבוץ נדבות.

התביישתי. כמו אין די בכך שלמדינה כולה דימוי, בארצות־הברית ולא רק בה, של מי שסמוכה אל שולחנם של זרים — עכשיו באה גם האפיזודה הקודרת הזאת. בתוך כך, מוחה דוחה של הילדה על כך שממשלת ישראל תגבה מס בסך חמישה־עשר אחוזים על כל דולר שיקנו בבנק, לצורך הסעתה של מוחית לניתוח של השתלת כבד. יותר על כן, מנתחים ישראלים אומרים שיש להם ניסיון בהשתלת כבד, מהשתלמותם המקצועית בחו"ל. ומנכ"ל משרד הבריאות אומר שעוד לא הגיעה העת להשתיל כבד בבית־חולים ישראלי.

בעין הסערה הזאת עומדת לא רק ילדה קטנה, אשר גדולה חייה נתונים על כפי המאזניים. הנושא האמיתי של כל האירועים, ההתרחשויות וההתבטאויות הוא היעדר סדר־עדיפויות מוצהר לשירותי הרפואה בארץ. נקודה.

כאשר מעבירים קשישים, כבני־ערובה, במוסדות פרטיים לחדרי מיון, באישון לילה: כאשר מנהלי בתי־חולים זועקים כי אין להם כסף לרכישת מזון ותרופות: כאשר אין יודעים, תקופה ארוכה, אם בית־חולים זה או אחר ימשיך לפעול או ייסגר: כאשר אם ובתה הקטנה נקלעים למעמדים משפילים ומבזים, בניסיונם של ההורים להציל את חיי ילדתם — כל אלה, והרבה אחרים, סימפטומים של תחלואי מערכת הבריאות. ושוב, בראש ובראשונה, היעדר סולם עדיפויות מוסכם, מוצהר וברור. מכבים דליקות, מטליאים טלאי על טלאי. "סוגרים עניין". עושים מלאכה ישראלית מאה, פארטאצ'ית, הבאלאגן חוגג.

אין שום קשר בין כל אלה לבין הסבירות שנשלו לעצמם אלה הקרובים אל צלחת השלטון. עניין זה שייך להסתאבות שהיא לעצמה סרטן ממאיר. דרכה של הסתאבות שהיא מגיעה לנקודה, או למצב, שממנו אין דרך חזרה. זאת הדרך למדינת בננה. דרום־אמריקאית, או אפריקאית. במקרה, רק במקרה, צץ העניין בהקשר לרפואה הציבורית.

בזבוז הממון

לרפואה הציבורית היה, במשך שנים ארוכות, ממון רב. הוא בוזבז. בצורה ובמחולים שמדינה עשירה איננה יכולה להרשות לעצמה. בשולי יפו ניצב שלד־המבנה הגדול של מה שאמור היה להיות בית־החולים אייזנברג, מתרומתו של איל־הממון שאול אייזנברג. בית־חולים ממשלתי. לאחר שהשקיעו בשלד ממון רב, התברר כי אין צורך בו. בחירה, לעומת זאת, בית־חולים ממשלתי, אשר כל אימת שמדברים על צמצומים מוחבר שמו לסגירה. מאחר שכך, גם מבניו דלים ותנאיו נחותים. לעומת בתי החולים הגדולים של חיפה המפוצלת, בשעה שבנו את "אייזנברג" חדרו מי גשמים לצריפים הישנים של בית־החולים "אסף הרופא" בצריפין. אחר כך, הוחל לבנות מבנים חדישים גם ב"אסף הרופא". בברכה של תל־אביב, בית החולים "רוקח" ברחוב בלפור, היה עד לפני זמן קצר הדרמיזן שהתאים, אולי, לתחילת המאה. רק לאחר זעקות רמות ובמרשמות, הגדילו והד תאימו אותו לימינו אלה, ולצרכיהם. בקופת חולים כללית בוזבז בי־ליוני דולרים על מבנים מפוארים ומילוי חופניהם של חברים בתרופות ביוקר רות.

הרפואה הציבורית בארץ דומה בעיני למכונית־כבאים. החולפת ברחוב הראשי. בקול צופר ויבבה. פעם בכיוון זה ופעם בכיוון האחר. באווירה של היסטריה גמורה. פעם, קמה הצעקה "איך זה שאין לנו מכשירי דיאליזה לכל הנצרכים?", ומיד מפנים את מלוא המשאבים לרכישת מכשירי דיאליזה יקרים, ולתפעולם היקר עוד יותר. על חשבון הצרכים האחרים. בעבור זמן, זועקים כי בכורה ועדיפות חובה לתת להצלת חולי לב. מיד מפנים את עיקר המשאבים לרכישת ניידות טיפול נמרץ, יחידות טיפול נמרץ לחולי לב. מכינים לשיקום חולי לב. על חשבון צרכים אחרים. ולפתע, מגיעה אופנה לעיר: אסור לו לבית־חולים להיקרא בית־חולים אם אין לו סורק־אלקטרוני. משקיעים מיליוני דולרים בסורקים. שיהיה לכל בית־חולים. באירופה, בכרכים גדולים, משרת סורק אחד כמה בתי־חולים. כסף שמוציאים על רכישת סורקים, שלא כולם מועסקים 24 שעות ביממה, נלקח מ"סעיפים" אחרים.

הדרמיזן מתפוצצים גם היום, בעיקר בעונת החורף והגשמים. מדי פעם, רופאים מעדיפים לשלוח את החולה להדר־הבית. גם כבר יעשה את המלאכה. גם במקרים רבים במים יכול רופא־המרפאה, או רופא־משפחה, להתאמץ קצת יותר ולפתור את הבעיה ללא הסיבת הדר הסיה.

לא הזהקנו לשתע

מדברים עתה על בעיית הקשישים כמו היתה בעיה חדשה. כמו נולדה רק היום, או אמש. לפני עשר שנים פורסמו אזהרות, בכתב ובעל־פה, כי בתי־חולים ייחסמו בזקנים חולים. החלמתם של קשישים איטית בהרבה מזו של צעירים מהם, תחלואיהם רבים יותר. חובה להוסיף ולתכנן כבר עכשיו — הוזהרו לפני עשר שנים ויותר. לא היו אלה תוצאות של אסון טבע. התכנא ליצלן. אך פעולות איבה. התכנתה הצטירה בנידור. כרא. הרבה לפני שהגיע המשבר הנוכחי לשיאו. היה צפוי והיו משאבים בשנות השפע הגדולות, לתכנן, לבנות ולהפעיל מערכת סיעודית לקשישים. מערכת שתתוכנן כך שבעוד עשור או שניים, אפשר יהיה להסב חלק ממנה לצרכים אחרים, על פי תכנון בראש.

גם היום, לאחר שהתמצו את שנות הממון השופע, חובה על מערכת הבריאות לקבוע סולם עדיפויות ברור. אילו צרכים בראש הסולם. אילו בתחתיתו. בדיוק כפי שרופא טוב מטפל בחולה שתחלואיו רבים. אני מתקשה להבין מדוע בתי־חולים יודעים לקבוע סדר־עדיפויות בטיפול בנפגע מפיגוע חבלני, שנפגע פגיעות שונות בגופו, ואין המערכת כולה יכולה לקבוע סולם כזה לטיפול בחולים ובליקויים שלה עצמה.

קריית שמונה לאחר מלחמת לבנון

מאת מנחם הורוביץ

קריית שמונה כסמל — נראה כי בנושא זה קיים קונסנזוס בין המבשלה. צה"ל והשיעים בלבנון. היה זה מנהיג אל אמל בדרום לבנון,ראה, שהצהיר מיד לאחר שצה"ל הסיג את כוחותיו בלבנון: "קריית שמונה זה סמל עבורנו, היא הבטן הרכה של מדינת ישראל". מפקד עוצבה בגבול הצפון אמר בשיחה עם עיתונאים: "צה"ל משקיע מאמצים רבים למנוע כל פגיעה בקריית שמונה. היא מהווה עבורנו סמל. לא ניתן לפגוע בה". בקריית שמונה יודעים כי עיני כולם נשואות אליה. כיצד תתמודד כאשר יחזור הסוחר לשערי העיר שסענו נגד תושביה: "אתם הכנלמם־גורמתם לעם ישראל לשקוע בבוץ הלבנוני".

כאשר אתה מנסה לבחון את תוצאות המלחמה בלבנון על קריית שמונה אתה בוחן בראש ובראשונה את הנושא הביטחוני. תחילה היתה זו האמירה המפורסמת "לא עוד קטיושות בקריית שמונה". בעיר הצפונית מזמן התפכחו מאשליה זו. עתה, חודשים רבים לאחר שצה"ל התייצב סמוך לגבול הבינלאומי נשמר בדרך כלל השקט בגבול הצפון למרות שקטיושות נוחתות מדי פעם באיזור. כשאתה שואל אותו בקריית שמונה האם עכשיו המצב הביטחוני טוב יותר, קודם כל הוא מרצה באוזניך על השיטות מיבצע שלום הגליל ... כי בכלל קריית שמונה פרצה המלחמה.

מנהל החברה לקידום הנוער בקריית שמונה: "הנוער מתחיל לתפקד בלי סממני פחד"

"רבים החוזרים לגור כאן. תראה בעצמך כיצד כולם מסתובבים בבדים בעיר עד השעות הקטנות של הלילה" אומר יוסי רופא (29) פקח טיסה בשדה התעופה במחניים. חברו של רופא, דוד מלכין, מנהל בית הדייל, אומר: "בזמן המלחמה נעלם החשש מירי קטיושות. הכל היה כאן שקט, ביטחון עצמי לתושבים. יצאנו בכיף להתגבות. היום מצבנו הביטחוני לא כל כך ברור. כשיש כבה בומים עליקולים, כולם חושבים שזה קטיושות". שמעון אלמישלי מטיח נגדו: "עזוב, בחייך, זה לא בומים אלה קטיושות. לפי השמיעה אני יודע שזה קטיושה. אבל מה, לא מודיעים על הכל. הרי רבין הבטיח שהמצב הביטחוני ימשיך להיות טוב כפי שהיה בזמן המלחמה".

מתוך יותר נשמע הרצל בן אשר (32) נשוי ואב לשלושה בנים. נולד גדל והתחנך בקריית שמונה: "שר הביטחון הוכיח שהצעד של הנסיגה מלבנון היה נכון והראייה — עקשות הפיגועים נגד קריית שמונה ירדה באופן דרסטי וזה מתבטא בירידה במספר הנפגעים גם מקרב חיילי צה"ל וגם מקרב תושבי היישוב. ... צה"ל עשה את שלו. המנהיגות המקומית נחלה כישלון חרוץ ... בעקבות הדיבורים שנשמעו ערב הוצאת צה"ל מלבנון בדבר התמוטטות היישובים אם חלילה צה"ל לא ישאר בלבנון. מסתבר שצעקותם של מנהיגי היישוב היתה יותר לצרכים פוליטיים אישיים ולא דאגה לאינטרסים של קריית שמונה".

מעניין היה להיווכח כי כשאתה משוחח עם תושבי קריית שמונה על ביטחון הם בסך הכל נוטים לך להרגיש כי המצב הביטחוני העכשווי מקובל עליהם. אבל כשאתה מזכיר להם את המילים "אבטלה". "פרנסה" — כאיש אחד הם משמיעים דברים קשים על הממשלה, על מוסדות שונים שלא עושים לטובתם די לשיפור המצב הכלכלי. הרצל בן אשר, בכור במשפחה בת 11 ילדים, שוב מסמה את אישו קודם כל כלפי פרנסי קריית שמונה: "ההנהגה המקומית לא השכילה לנצל את התנאים ואת האווירה שנוצרה עם פינוי צה"ל מלבנון לקידום האינטרסים של קריית שמונה. כמו שיפור התעסוקה לצעירים משוחררי צבא ובוגרי מוסדות להשכלה גבוהה. במקום זאת היא המשיכה לעסוק בקטנות כמו הצבת תמרורים בלתי נחוצים ברחובה של קריית שמונה. במקביל נמשכת עזיבת חיילים משוחררים שאינם מוצאים את מקומם בעיר. התוצאה: ... אלה יתנו את אותותיהן בזמן מאוחר יותר באופן שהשלד החזק והבריא של קריית שמונה יחלש באופן כזה שיגרום להמשך קיום שלטון המעבר זה בוודיאציה זו או אחרת.

תושבים אחרים בקריית שמונה תרלים את האשם למצב הכלכלי במעוך. הם שוכחים לרגע כי זו ממשלת אחדות לאומית ומצדיקים שימוש בצעדים אליכים כדי לזעזע את הממשלה שגם תפתח את קריית שמונה: "הממשלה משלמת מס פוליטי על התחייבות ללא כיסוי לפני הבחירות, כל ההצהרות על חיזוקה של קריית שמונה זו פירוטמת של הסלוגן זית, כאשר המציאות היא הפוכה" מצהיר יואל אברהם, מ"מ ראש עיריית קריית שמונה (ליכוד). "זו ממשלה שגם יצחק שמיר חבר בה" אני מקשה. "אני חושב שחלק מהאשמה נופל גם על הליכוד. אבל, כידוע לך, ראש הממשלה הוא מהמערך והוא שמוביל את הממשלה שבה חברים גם מהליכוד" אומר אברהם. אלברט אדרי אומר כי בהתחלה ... לא מפתחים את קריית שמונה. "בעבר לקחו מדבר הפכו עיר של 7000 תושבים כמו באר שבע לעיר בת רבבות תושבים. בן גוריון רצה לפתוח את הנגב והוא אכן פיתח את ... המקום היפה ביותר בארץ אבל מה, אנו כל הזמן "תקועים". יואל אברהם מתערב ואומר: "קריית שמונה מהווה קיר ביטחון לצפון הארץ כמו שתושבי יהודה והשומרון משמשים קיר הגנה למרכז הארץ. עצם ישיבתנו כאן זה מעשה ציוני ממדרגה ראשונה".

מרבית התושבים אתם שוחחנו ביקשו להדגיש כי מצב האבטלה חמור. מדברים על הקמת מיפעלים אבל אלה עדיין לא קמו. ישנם גם נושאים ודברים רבים שעיר זו התברכה בהם. בין השאר — כפועל יוצא ממלחמת לבנון. כך, למשל, מי שמסתובב כאן בימים אלה, אפילו בשעות הקטנות של הלילה, מוצא פאבים, מסעדות ובקומות בילוי שרבים בהם מלאים צעירים בני קריית שמונה והאזור. "אנשים החלו לחיות כאן. לבוא להוציא את הראש מהאדמה. עד היום דאגנו לחלקת המקלט שלנו, ולמעשה כמעט ולא בחנו את השכונה הקרובה. את חיי התרבות, שהיום הם תוססים ביותר" אומר שמעון עשור, שאת מרבית 25 שנות חייו בילה בקריית שמונה.

"הנוער מתחיל לתפקד בלי סממני פחד. לא מסגל עצמו לתנאי לחץ. פעם אסרו לי־לימה להשקיע בנוער. הרי כולם יברחו כמו זבובים מקריית שמונה. היום ההתייחסות היא שונה" אומר סמי מלול מנהל החברה לקידום הנוער. יוסי רופא, המוסר לפאב ברחוב הרצל, אומר: "כאן סבבה, הפאבים מלאים באנשים. שמחת חיים. רק מה, בלי קטיושות. יואל אברהם מבקש ... בצורה דרסטית. ... אנשים רוצים לבוא לגור כאן, אבל מה, אין להם מה לעשות."

איפה הם היום / שמעון סאמט

איש "הבימה" המוסקוואית

בנימין צמח, בן 80, עמד ליד עריסת תיאטרון "הבימה" המוסקוואית, אשר הוקמה ביזמתו והשראתו של אחיו, נחום,וחזר לארץ אחרי שנים רבות כדי לפעול כאן בתחומי התיאטרון

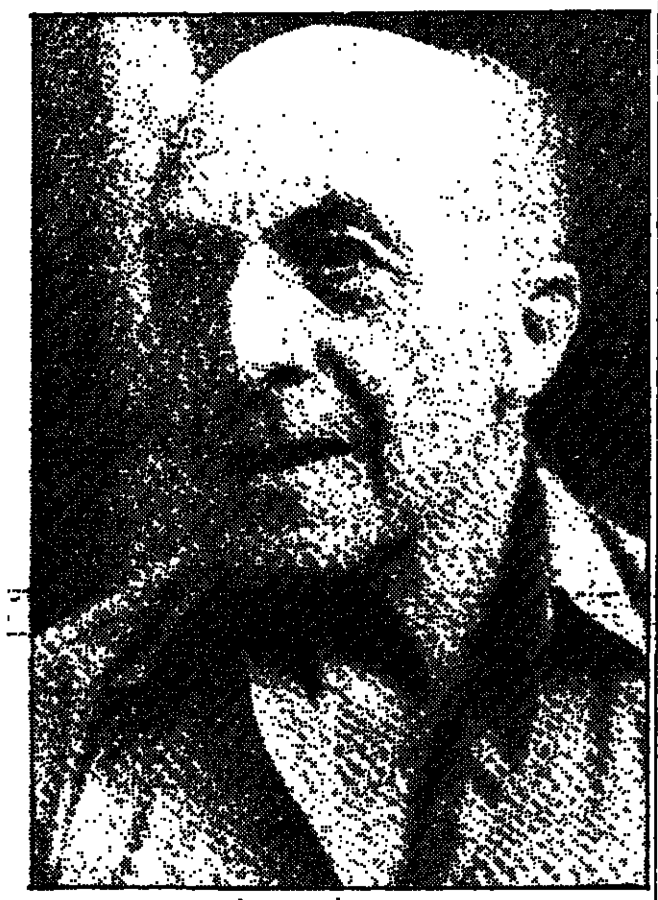

בנימין צמח: בלי טענות ל"הבימה"

שני אחים ייזכרו בהצלחה בתולדות תיאטרון "הבימה" שקמה במוסקווה על סף המהפכה הבולשביסטית: הבכור, ("ראשון הראשונים") נחום צמח ז"ל, יסד את הבימה ב־1917—1918 אך נפרד ממנה בשנת 1927 בניו יורק. עקב משבר־אמון והבדלי גישה עקרוניים. השני, בנימין, היה צעיר מכדי להיכלל בתיאטרון עם ייסודו, אך הצטרף אליו בסוף שנת 1919.

רצה הגורל ושני האחים היו עם קבוצת המיעוט של אנשי הבימה בעת הימצאה כעבור שנים בארצות הברית לעומת קבוצת הרוב שעלתה (בשנת 1927) לארץ ישראל במטרה לשכון בה תוך יצירת "מהדורה חדשה" של הבימה כבמה ישראלית תיאטרונית מרכזית. האחים צמח נשארו בארצות הברית ופעלו שם בתחום התיאטרון היהודי, אך המשיכו לחלום על השתלבות בהבימה הארץ־ישראלית.

בשנת 1929 יצא בנימין לביקור בארץ ישראל להכיר מקרוב את התיאטרון הישראלי ולבחון את מידת האפשרות של "מיזוג מחודש" ב"הבימה", אך העלה חרס בידו. גם נחום צמח עשה נסיון בכיוון זה כשהוא רואה עדיין ב"הבימה" את "ביתו האמנותי המקורי והטבעי" אך גם הוא לא השיג כאן את מבוקשו. חזר לארצות הברית ושם נפטר כעבור זמן קצר. שנים אחדות לאחר זאת עודדו אהרן מסקין ושמעון פינקל את בנימין צמח להצטרף ל"הבימה" כמורה ומתנחה בבית ספר דרמטי שליד התיאטרון.הנסיון נכשל. הוא חזר לארצות הברית בפתחו שם מערכה הוראתית־הדרכתית בשני תחומים: תיאטרון וכוריאוגרפיה (הוא למד אצל מרתה גראהם).

בשנת 1971, בצאתו לגימלאות, החליט, יחד עם אשתו, אלישבע דייל (שחקנית לשעבר) לעלות לארץ ישראל. "אחת אמרתי אז: להגשים על סף זיקנתי מה שלא הצלחתי להגשים בצעירותי ובבגרותי". בני הזוג השאירו בארצות הברית שתי בנות נשואות ונכדים, ובינתיים — עברו לגור בירושלים. בנימין צמח פועל כאן במשורים — שנים — של — התיאטרון כמחנך מדריך ובמאי של קבוצות דרמטיות, כולל בהתיישבות העובדת. הוא במגע עם מנהל "הבימה" על בימוי מחזה שם.

לפגישתנו בתל אביב הגיע ישר מחזרות על המחזה "האי ברחוב הציפורים", לפי ספרו של אורי אורלב. בתיאטרון לנוער. בתוא־ירושלים עורכת לפתוח מרכז־תיאטרון בהשתתפותו. צמח גם מטפל בהכנה והכשרה של ארכיון התיאטרוני העשיר של אחיו המנוח נחום צמח (המרוכז כבר בירושלים) לשם העברתו למרכז התיאטרון ע"ש ישראל גור. עם אולם קריאה ועיון ע"ש נחום צמח. אוסף זה כולל שורה של מסמכים מקוריים בכל הנוגע לראשית הקמתה של הבימה והמשך פעילותה. כמו כן כולל האוסף אגרות מאת ח.נ. ביאליק, מתרגם "הדיבוק" לעברית, חיים וייצמן, דוד בן גוריון, סטאניסלבסקי, ואכטנגוב, מקסים גורקי, לונצ'רסקי, המנהל הרוסי המפורסם שליאפין, ושל קאצ'ילוב, המנהיג הסוציאליסטי.

כיום נראה בנימין צמח, בן השמונים, כקשיש חסון, עדיין עם יוזמה ומרץ, מצב בריאותו טוב (בהתחשב בגילו) ורוב סיפוק על "שעדיין איני חייב לוותר על המעש שלי". בכל זאת הגיל עושה את שלו. מה שמגיע אותו לצמצם בהדרגה את מרחב פעילותו, ביחוד בכל הנוגע לנסיעות רבות.

כשאני שואל את בנימין צמח אם לאחר תבוסות הבלתי מוצלחים של אחיו המנוח ושלו לחזור להבימה, אין טינה בליבו? משיב איש־שיחי: כי לו אישית אין טענות ומענות ל"הבימה", אף כי לעתים הוא מרגיש "צביטות מכאיבות בלב". ביחס לנסיונו המר של אחיו המנוח, נחום, להתמזג מחדש עם הבימה, אכן מר ליבו של בנימין הסבור שמצד הבימה צריך היה לפעול כלפי נחום ביותר התחשבות ורוחב לב. כיום הוא מבקר בהצגות חדשות, אך לא בכולן. אשר לדרכם ורמתם של התיאטרונים הישראלים כיום לא נטה בנימין צמח להתבטא בשיחתנו. רק זאת אמר, שהוא שמח כי הבימה שומרת על המתיישב שלה כתיאטרון הלאומי של המדינה. אשר לעתידה התיאטרונית בארץ, סבור איש־שיחי שיש ויש חומר גלמי ברוך כשרון ותפיסה אמנותית, אך השאלה היא אם מגיעים אכנם לכחות צעירים אלה הכשרה מקצועית ראויה ובאיזו מידה מוכנה לידו־יציצחוק בקום עבודה קבוע או לפחות "פחות או יותר קבוע" בתיאטרונים הישנים. חבל, הוא אומר, שהנסיון לקיים ליד תיאטרון הבימה בית ספר דרמטי ("שבה שאפתי לפעול במסגרתו") לא עלה יפה כפי שקיוו מיסדיו ומנהליו.

משפט / ד"ר זאב סגל

סמכות בתי־הדין הרבניים

משחרג בית־הדין הרבני מסמכותו הפונקציונלית, מוסמך בית המשפט הגבוה לצדק ליתן צו איסור לדון בעניין מסויים ולבטל את החלטתו של בית־הדין

חוק שיפוט בתי־דין רבניים (נישואין וגירושין), תשי"ג — 1953 קובע סמכות ייחודית לבתי־דין רבניים בענייני נישואין וגירושין של יהודים בישראל, אזרחי המדינה או תושביה. הבהרתה של סמכות זאת, במה שנוגע לתנאי הסמכות שלפיו על בני הזוג להיות יהודים, באה בהחלטתו של בית־המשפט העליון שניתנה זה לא מכבר (בג"ץ 173/84 בוקובסקי נגד בית הדין הרבני האזורי).

בהיות הוראה זו ברורה הרי שעולה ממנה, כהדגשת בית־המשפט העליון, שאין לבית־הדין הרבני סמכות אלא כאשר שני בני הזוג יהודים. כך, אם קבע בית־הדין הרבני בפסקדינו שאחד מן הצדדים אינו יהודי, הרי שאין לו סמכות לדון בתביעה. אם החליט בית־הדין (כבמקרה דנן) שגיורה של אשה, שהיא צד להתדיינות, היה במרמה, והגיורה "בטל ומבוטל" ועל כן "אין מקום לספחה למשפחת ישראל" — הרי שעולה מכך המסקנה הברורה שמדובר במי שוודאי איננה יהודיה. "משנעשתה קביעה זאת", דברי השופט אהרן ברק, "נשמטה סמכותו של בית־הדין הרבני האזורי". בית־הדין היה מוסמך לקבוע אם האשה היא יהודיה אם לאו. שכן בקביעה זו תלויה עצם סמכותו, אך משקבע שאין האשה יהודיה, נשמטה סמכותו שלו לדון בעניין עצמו.

קביעה כאמור, בדבר אי יהדותו של אחד מבני הזוג, קביעה שיש בה כדי לשמוט את הקרקע מתחת לסמכות. אינה חייבת להיות דווקא קביעה פוזיטיבית ויסודית על אודות מעמדה האישי של האשה, ודי בכך אם היתה קביעת אגב אורחא לצורך חלוקת הרכוש בין בני זוג, שלא כדעת המיעוט (של השופט יהודה וייס) מבהיר השופט אהרן ברק, שדעתו היא דעת הרוב, שקביעת בית־הדין חורצת את גורל הסמכות בשני המקרים כאחד. הביטוי "אגב אורחא" הוא רב־משמעי. ואפילו נקבעה שאלת יהדותה של האשה מבלי שהיתה זו שלע המחלוקת העיקרי בפסקדין, הרי ייתכן מצב שקביעה כזאת היא בסיס מרכזי להכרעת הדין. ודי בכך כדי להביא לכך שבקביעה בדבר אי יהדותה של האשה יש כדי השמטת הבסיס לסמכות. אפילו ייאמר שהקביעה בדבר היהדות היתה, אכן, קביעה אגבית, הרי גם אז די בכך שיישמט בסיס הסמכות, וזאת מכוח ההלכה האומרת שגם במקרה של היות צד "ספק יהודי", אין לבית־הדין סמכות לדון בעניין.

השופט ברק: איננו יכול שלא להביע את הרעועתי העמוקה מגישתו של בית־הדין הרבני האזורי

לאור זאת קבע בית המשפט העליון כי בית־הדין הרבני האזורי היה נטול סמכות לדון בעניין, ולא היה מוסמך להכריע לגופו הסכסוך שהתגלה בין הצדדים. משנראים כך פני הדברים, מוסמך בית־המשפט הגבוה לצדק להכריז על פסק הדין של בית־הדין הרבני כבטל ומבוטל. השופט ברק מוסיף "איני יכול שלא להביע את הרעועתי העמוקה מגישתו של בית־הדין הרבני האזורי, אשר על יסוד מספר קטן של עובדות, לשאלות שאותן יזם הוא עצמו ("אני אוכלת טריפה. לא הולכת למיקווה ולא שומרת שבת") היה מוכן לפסוק כי "אין קבלת גיורת והתנפחותה למשפחת ישראל שרירה וקיימת. זאת מפני שקבלתה התחייבותה היה במרמה", ועל כן גם "גיורה בטל ומבוטל" ו"כל הנישואין שנערכו בינה לבין בעלה בטלים ומבוטלים", ומכאן "שאין לה שום זכות" ברכוש בעלה. האם כך ניתן לקבוע מימצא עובדתי, והאם כך ניתן להכריע בגורלו של אדם: הרי עניין לנו בדיני נפשות ממש. האם כך דרכו של בית־הדין הרבני האזורי בחיפה?"

"ספק יהודי"

פסקדין זה, שלאורו בוטל פסק דינו של בית־הדין הרבני, האומר דן בעניין שאינו בסמכותו, וזאת כאשר ברור היה הדבר שאחד מבני הזוג אינו יהודי, כאשר גיורו בוטל, הולך בעקבות קו ברור הננקט בבג"ץ. על פי הגישה הברורה, הננקטת גם בעניינים אחרים, יבוטל פסקדינו של כל גוף — מינהלי, שיפוטי, או מעין שיפוטי — אם זה חרג מסמכותו הפונקציונלית.

בפסקהדין ניתן למצוא מספר הערות המתייחסות לסוגייה חשובה הנוגעת בסמכות בתי־הדין הרבניים. סמכותו של בית־הדין הרבני פורשה בהלכה מנחה (בג"ץ 214/64) כך שבית־הדין יהיה חסר סמכות, גם כאשר אחד מבני הזוג הינו "ספק יהודי", מצב הקיים בשעה שיש עדויות סותרות ובלתי מבוססות על אודות יהדותו של אדם. הלכה זו, השוללת את סמכות בית־הדין הרבני גם במקרה של "ספק יהודי", זכתה לדיונים רבים בספרות המשפטית. שבית־המשפט מפנה אליהם (ראה פרופסור אבנר שאקי "ספק יהודי — בפני בתי־הדין הרבניים ובית־המשפט העליון"; ד"ר אשר מעוז "סמכות התלויה בספק"; פרופסור פנחס שיפמן, דיני המשפחה בישראל). במקרה שנדון לא התבקש בית־המשפט לסטות מהלכה זאת, והשאלה לא התעוררה בכל חריפותה. הואיל וקביעת בית־הדין הרבני היתה שמדובר במי שוודאי איננה יהודיה. מהדברים שניתן להביע לכאורה, שבית־המשפט יהיה נכון לעיין מחדש בהלכה זאת, אם שאלת סמכותו של בית־הדין הרבני לגבי "ספק יהודי" תעלה לעיון במישרין, ויהיה צורך להכריע בה.

תבוסתה של מפלגת קוויבק

מאת דאגלס מרטין

The New York Times

מיוחד ל"הארץ"

מונטריאול

"פארטי קוואבקואה" (מפלגת קוויבק) שבעבר תמכה לפחות בעצמאות חלקית מקנדה, נחלה תבוסה מוחצת בבחירות אזוריות מידי המפלגה הליברלית לאחר תשע שנים בשלטון. המנהיג הליברלי בקוויבק, רוברט בוראסה בן ה־52, יחזור לתפקיד ראש הממשלה בחבל בו החזיק ב־1970־1976. בעוד אנשי המפלגה הליברלית נופפו בדגלי קנדה וקוויבק, ותזמורת ניגנה בנעימה שבעיקה בשבוע שעבר, אמר בוראסה: "איזה ניצחון גדול לקוויבק, קנדה ולשינוי". אבל בוראסה הפסיד לידיו ממפלגת קוויבק, ז'אן גי פאראנג, במחוז הבחירות שלו בברטראנד, סמוך למונטריאול. אי לכך אפשר שפוליטיקאי ליברלי אחר יתבקש לפרוש כדי שיתפנה מושב בטוח בו יוכל בוראסה לזכות בבחירות מישנה. "אם הדבר לא יצליח, אלך למקום אחר", אמר בוראסה כאשר התוצאות הראשונות כבר הצביעו כי אפשר שהפסיד במחוזו. הוא אמר כי יש כמה וכמה אזורים בטוחים בהם יוכל לרוץ לבחירות כמעט מייד. בתור מנהיג מפלגה, הוא הופך אוטומטית, על פי חוקת קנדה, לראש ממשלת קוויבק.

הליברלים זכו ב־99 מבין 122 המושבים בבית המחוקקים של החבל בעוד מפלגת קוויבק זכתה ב־23. כאשר פוזר הפרלמנט לפני הבחירות היו למפלגת קוויבק 61 מושבים, לליברלים 53 ולבלתי־תלויים שישה. שני מושבים היו פנויים. פייר־מארק ג'ונסון, מנהיגה החדש בן ה־39 של מפלגת קוויבק וראש ממשלה מאז ספטמבר האחרון, זכה במירוץ צמוד במחוז הבחירות שלו לאחר שפיגר עד לספירת הקולות האחרונים. בתבוסה בה הודה בתבוסת מפלגתו אמר ג'ונסון כי הבחירות מצביעות על שאיפה לשינוי עמוק. הוא הוסיף: "אני מכבד את פסק דינם של תושבי קוויבק". מרבית בעלי זכות הבחירה שמספרם 4.5 מיליון איש הלכו להצביע על אף מזג האוויר הגרוע.

מפלגת קוויבק עלתה לשלטון ב־1976. היא הוקמה ב־1968 במטרה להגן ולחזק את זכויותיו של הרוב דובר הצרפתית בקוויבק (שהוא מיעוט בקנדה). בנאום ערב הבחירות אמר ג'ונסון כי מערכת הבחירות השנה היתה שונה מאלו שבעבר. מבחינה זו שדוברי אנגלית ודוברי צרפתית "לא אחזו אלו בגרונות אלו". שאיפה להתנתקות ולעצמאות ובעיית תרבות חלשו במשך זמן רב על הזירה הפוליטית בקוויבק, שהיא המחוז הגדול ביותר בקנדה והשני במספר אוכלוסיה. אבל במערכה השנה הדגישו גם ג'ונסון וגם בוראסה נושאים כלכליים.

שובו של בוראסה לתפקיד ראש הממשלה, על אף תבוסתו במחוז הבחירות שלו, מהווה חזרה פוליטית מרשימה. כאשר נכנס לתפקיד זה לראשונה ב־1970 בגיל 36, היה ראש הממשלה המחוזי הצעיר ביותר בקנדה. שש שנים לאחר מכן נראה היה שהקריירה שלו באה לקיצה כאשר מפלגת קוויבק זכתה ב־71 מושבים מול 26 של מפלגתו, וכאשר מנהיג מפלגה זו, רנה לוואק, הפך לראש ממשלה. בוראסה החל למפעל למען התאוששותו הפוליטית ע"י נסיעות לחו"ל ולימודים. הוא נבחר למנהיג מפלגתו בקוויבק ב־1983 וביוני נבחר כציר מחוז ברטראנד. אותו מושב שאיבד בבחירות כעת.

מפלגת קוויבק ניסתה להגדיר מחדש את יעדיה מאז 1980. כאשר דחו בוחרי החבל ביחס של 3:2 את הצעת המפלגה כי יותר לה לשאת ולתת על יחסים חדשים עם אוטאווה שנקראו ריבונות־שיתוף. ג'ונסון ניסה לשכנע את המפלגה לנטוש את נושא ההתנתקות מקנדה, צעד שגרם פילוג חריף בשורותיה כאשר התקבלה הצעתו בשנה שעברה. סקרי דעת קהל הראו כי הפופולריות של ג'ונסון בקרב מצביעים והערכת הבוחרים של מפלגתו עמדו במידה רבה על אישיותו. מועמדים אחרים זהו עצמם דרך קבע כחברי "מפלגתו של ג'ונסון" ולא כחברי מפלגת קוויבק. בלטה היעדרותו ממערכת הבחירות של ראש הממשלה לשעבר, רנה לוואק, עליו מרוחים לסירוגין כי הוא שוהה ביוון, מצרים או במדינה סקנדינבית. בפמפלט שפירסם זמן קצר לפני התפטרותו מתפקידו כראש ממשלה ומפלגה ביוני, כינה לוואק את מפלגת קוויבק "חיה שנידחקה לקיר המכרסמת את אבריה שלה".

טיסות יומיומיות ישירות

לניו יורק • בוסטון • פריס

לוס אנג'לס • סאן פרנציסקו

ישיר לניו יורק*

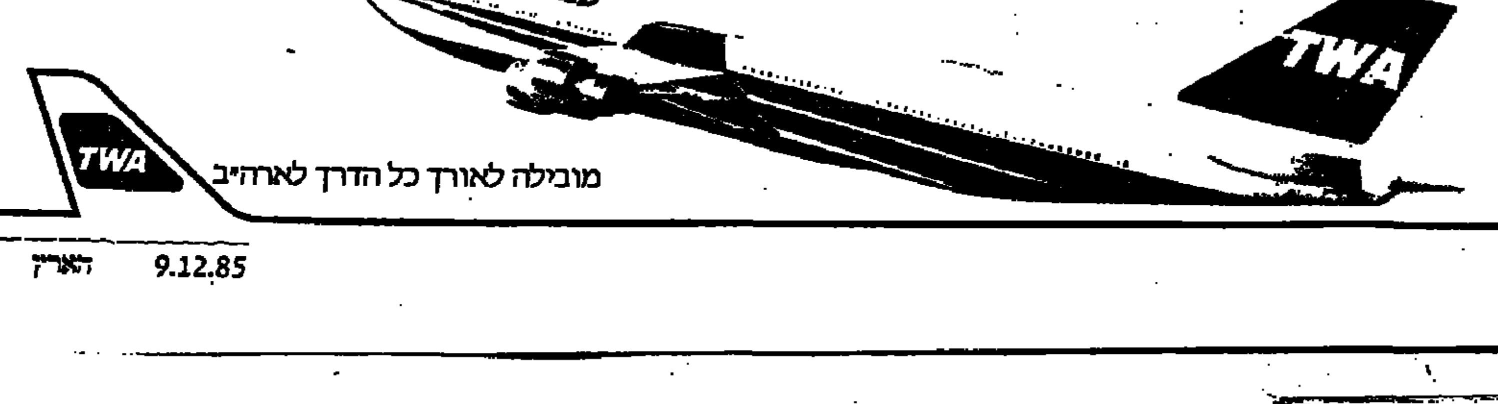

מובילה לאורך כל הדרך לארה"ב

ט.וו.א גם מציעה לך קשר ליותר מ-60 יעדי ט.וו.א בארה"ב.

* ימי א'

هكذا من الأصل

هكذا من الأصل

כלכלה ועסקים

משרד החקלאות מונע יבוא חופשי של חומרי הדברה ודשנים כימיים

מאת אברים צדר

משרד החקלאות מונע יבוא חופשי של חומרי הדברה ודשנים כימיים ובכך גורם לייקור תשומות הייצור החקלאיות. סוגים שונים של חומרי הדברה המיובאים מאירופה נמכרים בארץ במחירים הגבוהים לעתים ב־80 אחוז מהמחיר הקבוע באירופה — כך עולה מבדיקה שערך "הארץ".

הבדיקה העלתה, כי את החומר הנ־פוץ ביותר להדברת עשבים ("ראונד־אפ") מתוצרת קונצרן מונסנטו היה אפשר ליבא ארצה במחיר של 17.5 דולר לליטר (כולל כל ההוצאות), אך חומר זה נמכר כיום בישראל לחקל־אים במחיר של כ־27 דולר לליטר. היבואן הבלעדי בארץ לכימי־קלים הוא חברת פרים. יבואן פרטי שפנה למחלקה להגנת הצומח במשרד החקלאות הציע ליבא לישראל את אותו מדביר עשבים "מיבואות פר־טיים", אך במחיר נמוך בעשרות אחוזים — ביזה. אותו יבואן פרטי התכוון לרכוש את מדביר העשבים שבו בשוק החופשי באירופה. לפי

התוצאה: ייקור התשומות לחקלאי
סגן שר החקלאות: הנושא ייבדק

רות הרכישה המתוכננת דרך "יד שנייה", עדיין היה המחיר נמוך יותר.

לפני כשנה הצליח יבואן אחד, לאחר מאבקים קשים, לשבור את המונופול ביבוא על סוג אחר של תשומות. בבתי האריזה בארץ משת־משים בחומר תיאבנדאזול כחומר חי־טוי כללי. יבואו של חומר זה הוא מונופול בלעדי של קבוצת אסיה מעבדות וחברת קצלסקי. עוד לפני כשנה מכרה את החומר בארץ במחיר של עד 52 דולר לק"ג. בשל לחץ מצד החקלאים ויבואנים פרטיים, ירדו המחירים לרמה של 49 דולר בלבד. לדברי ראשי חברת "ברושר", הצליחה החברה לעקוף את המונופול ולרכוש תיאבנדאזול באירופה דרך "יד שני־יה" וליבא ארצה במחיר של 41 דולר לק"ג בלבד. "גם במחיר מופחת זה גרפנו רווחים נאים", אומרים ראשי "ברושר". לדבריהם, אילו חדלה המחלקה להגנת הצומח של משרד החקלאות לשמש "כלב שמירה" של בעלי המונופול, מחירי התשומות הזו יורדים בעשרות אחוזים.

סגן שר החקלאות אברהם כץ־עוז אמר בתגובה לשאלת "הארץ", כי יב־דוק טענות אלה. "אם יש מישהו במשרד החקלאות המונע או מקשה על יבוא מתחרה של תשומות, הוא פועל בניגוד למדיניות הנהלת המש־רד והדבר יתוקן", אמר.

אנשי המחלקה להגנת הצומח טוע־נים כי הם מתקפים לאשר יבוא חופ־שי של כל חומרי הדברה וכימיקלים, המשמשים תשומות חקלאיות, בכל החשש שהחומרים אינם מן התוצרת שהם מתיימרים להיות. לשאלה מדוע אין פותרים בעיה זו באמצעות בדיקות תקן פשוטות, לא היתה בפי אנשי המחלקה כל תשובה.

מכונה חדישה להדבקת קנטים לרהיטי עץ בשווי 440,000 מארק נרכשה מגרמניה על ידי המפעל לרהיטים של קיבוץ גבעת ברנר. ליד המכונה: עובדת במפעל

כדאי לפגר בתשלומים לקרנות "מבטחים" ו"קג"מ"

מאת יהודה שרוני

מבדיקה שערך סופר "הארץ" לגבי האפקטיביות של קנסות הפיגורים בקרנות הפנסיה עולה, כי לפחות בשתי קרנות פנסיה גדולות, מבטחים וקג"מ, משתלם למעבידים לפגר בהעברת ההפרשות לקרנות. ריבית הפיגורים הנגבית על ידי קרן הפנסיה "מבטחים", הגדולה בקרנות הפנ־סיה ההסתדרותיות, ועל ידי קרן הגמלאות המרכזית, נמוכה מהריבית החריגה הנגבית על ידי הבנקים. ריבית זו מגיעה עד 9.5% (בבנק המזרחי), אך בדרך כלל היא נעה בין 6% ל־8%. קרן הפנסיה מבטחים מאפשרת למעבידים להעביר את ההפרשות לקרן מבלי להיות מחויבים בריבית פיגורים בחודש שבו שולמה המשכורת; זאת אף על פי שתקנות האוצר בנושא מורות, שיש לגבות את התשלום 15 יום מיום תשלום המשכורת. למעביד משתלם להעביר את ההפרשות לקרן מבטחים גם אחרי ה־30 בחודש, משום שאז הוא מחויב בריבית פיגורים של 6.5% לחודש.

בקרן הגמלאות המרכזית המעבידים "הוגנים" עוד יותר. בקרן זו צריכים המעבידים להעביר את ההפרשות תוך 15 יום מיום קבלת המשכורת, ולאחר מכן הם מחויבים בריבית פיגורים על פי התעריף הבא: פיגור של עד 30 יום — ריבית חודשית של 2% (שהם ריבית של כ־6% לחודש). פיגור מעל ל־30 יום — הריבית הקבועה באג"ח ממשלתי, לרבות הפרשי הצמדה, וזו כיום ריבית נמוכה יחסית.

בתנאים אלה אין פלא שחלק מהמעבידים אינם ממהרים להעביר את התשלומים לקרנות הפנסיה במועד. בקרן מקפת נהוג מוסר־גביה קשה בהרבה מאשר בקרנות האחרות. שם חייבים המעבידים להעביר את ההפרשות תוך 15 יום, ולא, הם מחויבים בריבית פיגורים חודשית של 12%. לכן אין זה משתלם לפגר בתשלומים לקרן מקפת.

מה קורה ב"פועלים מבוכרות"?

מאת יהודה שרוני

בשבועות האחרונים מורגשת פעילות יתרה דווקא במניית "בנק הפוע־לים מבוכרות". בשבוע האחרון עלתה המניה ב־49%, והיא נסחרת כיום לפי רמת תשואה לפדיון של 17.2%—. משמעות נתון זה הוא שמי שרו־כש היום את המניה, ומחזיק אותה עד לפדיון בשנת 1988, מפסיד יותר מחצית השקעתו.

הפעילות הספקולטיבית במניה היא תוצאה של סחירות נמוכה ביותר. ההון הרשום למסחר במניה זו עומד על 375 אלף ע.נ., שווה ערך כספי ל־273 אלף דולר במחירי השבוע שעבר, ו־408 אלף דולר במחירי היום. הבורסה שהיתה ערה לחוסר הסחירות במניה זו, העבירה את המסחר בה למסגרת המסחר המסוכם.

בנק ישראל המחזיק עבור מ.י. נכסים כמות משמעותית מהמניות הרשומות למסחר, מנוע להיות המחזיק במלאי, והוא מתערב בעשה במניות החברה רק כשליים, מספק ביקושים, או קולט היצעים על מנת למנוע רישום שער קונים או מוכרים בלבד. ואולם, התערבות בנק ישראל, איננה מספקת, במניה זו נרשמו פעמים אחדות שערים של קונים בלבד.

אין נתונים לגבי אחזקותיה של מ.י. נכסים במניית הפועלים מבוכרות, כי במניה זו היא מחזיקה למטה מ־5% מהון המניות של הבנק. בבנק הפועלים לא יודעים להסביר את פשר הפעילות הספקולטיבית במניה. ואחת ההשערות בבורסה היא, שעצם היות המניות אלה מניות מבוכרות, המקנות עדיפות על פני המניות האחרות בחלוקת דיווידנד, מסבירה חלק מפעילות זו.

700 ק"ג שימורי כבד אווז יישלחו השבוע לצרפת

מאת אברים צדר

יצוא ניסיוני של שימורי כבד־אווז כשרים יישלח השבוע לצרפת. המדובר במשלוח של כ־700 ק"ג שימורי כבד. המייצרים על פי ידע צרפתי על ידי מפעל הבכור של הדו־אווז שבבאר טוביה. יבואני הבשר הצרפתים יקימו מדור בשווקים מסויים. יצואנים מיוחדים בהשתתפות שגריר ישראל בצרפת עובדיה סופר לרגל עיסקת היבוא.

בעולם יש כיום שלושה מפעלים בלבד המייצרים שימורים כשרים של כבד־אווז. הידע בארץ לייצור שימורים מסוג זה נרכש מהמומחים שבצרפת, מפעלי קלוד סבאן.

ערך היצוא נאמד בכ־21 אלף דולר. כלומר, בכ־30 דולר לק"ג שי־מורים. עקרות הבית בצרפת אמורות לשלם בעבור שימורי כבד־אווז כשרים אלה כערך 60 דולר לק"ג. בישראל נמכרים שימורי כבד־אווז במחיר קמעוני של 57 דולר הק"ג.

פינת המס / נחום פריידקס

האוצר יגבה מע"מ על טובות הנאה הניתנות לעובדים

מפעלים רבים נדרשו החודש לה־גיש לרשויות המע"מ הצהרות מסוג חדש. הצהרות אלה צריכות לכלול פירוט מלא של טובות ההנאה שהמפעל העניק לעובדיו, כגון ארו־חות, מתנות והוצאות רווחה אחרות, וכל זאת במשך חמש השנים האחרו־נות החל מספטמבר 1980. העוסקים נדרשים לפרט בטבלה מרכזת, המהווה חלק מההצהרה, מהו סכום מס התשו־מות שניכה המפעל מכל סוגי ההטבות שציינו. סכומים אלה יצטרכו העוס־קים להחזיר לאוצר בצירוף הצמדה וריבית.

מנהל המע"מ מסביר את המבצע בכך, שבעקבות ביקורות שנערכו בכמה עסקים, התברר שלא כל העוס־קים נהגו לדווח כנדרש על תשלומי מע"מ מטובות הנאה אלה. החוק קובע, כי מתן ארוחות, מתנות, מימון טיולים ואירועי בידור, חגיגות במועדונים והוצאות רווחה אחרות הן למעשה עסקות החייבות במע"מ. הוא הדין בהענקה או במכירה של מוצרי מפעל לעובדיו במחירים מוזלים. כל אלה נחשבים מכירות לצורכי מע"מ ומחו־ייבים במס כהתאם.

ביחס להוצאות המוצאות לרווחת העובדים, מאפשרות רשויות המע"מ לנהוג בנוהל חלופי, ובמקום לחייב במע"מ את מלוא שוויה של טובת ההנאה שקיבל העובד, ניתן להימנע מקיזוז המע"מ הגלום ברכישת המוצ־רים והשירותים ששימשו למתן אותה ההטבה. במלים אחרות, העוסק רשאי שלא להתחייב במע"מ בעבור מלוא שוויין של הארוחות לעובדים, מתנות וכד'. אם הוא לא דרש ניכוי מס התשומות בשל הוצאותיו להכנתן של אותן הארוחות, ורכישתן של אותן המתנות וכד'.

רשויות המע"מ לא הקפידו במשך שנים על ביצועו של החוק בנידון, וגם לא עשו מאמצים להסביר לציבור ול־עוסקים הנוגעים בדבר. רק באחרונה, בעקבות הביקורות שערכו, החליטו למצות את הדין עם כולם גם בסוגיה זו ולגבות ולקבל סכומי מס נוספים.

מובן שנוסף לעצם תשלום המס והפרשי ההצמדה לתקופה של עד לחמש שנים רטרואקטיבית, יצטרכו העוסקים לשאת גם בכל המעמסה המינהלית של עריכת בדיקת חשבונ־תיהם מחדש לכל התקופה, וזאת על מנת לענות תשובות מלאות ונכונות על כל השאלות הכלולות בטופסי ההצהרות שנשלחו אליהם. מי שלא יענה על הדרישה, צפוי לשומה לפי מיטב השפיטה ולקנסות. מי שיענה תשובות שאינן נכונות ואינן מדויקות, צפוי גם, הוא לענישה על פי החוק.

שוק הסחורות

התאוששות במחירי המתכות

	מחיר סגירה	שינוי שבועי	1984 גבוה	1984 נמוך
אלומיניום (דולר לטונה)	667	+7	1043.5	656
נחושת (לישט לטונה)	948.25	+80.75	1389	917.5
בדיל (לישט לטונה)	—	—	10325	8507.5
עופרת (לישט לטונה)	266.5	+1.75	391.5	255.5
אבץ (לישט לטונה)	462.5	+49.5	857.5	372.5
זהב (דולר לאונקיה)	322.75	-2.25	338.75	284.7
כסף (פני לאונקיה)	410.00	-5.00	576.9	407.20
קקאו (לישט לטונה,עתידי)	1689.5	+22	2266.5	1657
סוכר (דולר לטונה)	146.5	+8	147.5	82
קפה (לישט לטונה,עתידי)	2048	-6.5	2457	1487.5
גומי (פני לק"ג)	55.5	-8.5	70	55
גרעיני סויה (דולר לטונה)	216.4	[illegible]	255.4	207.5
כותנה (סנט לליברה)	47.80	—	71.95	43

בשבוע שעבר, בראשונה לאחר שישה שבועות, ניכרה התאוששות במחירי המתכות הבסיסיות, אשר סבלו מרמת מחירים ירודה. מאז תחילת משבר הבדיל. בלטה במיוחד עליית מחיר הנחושת, עקב הגידול בביקוש התעשייתי בארה"ב והגידול בביקוש למתכת זו מצד סוחרים אשר רצו לנסות, ולנצל את רמת המחירים הנמוכה להגדלת מלאיהם. ברמת מחירי הנחושת העתידית והאלומיניום חל שיפור לעומת רמת המחירים של מתכות הספוט, תראה כי הנטייה כיום היא להבטיח את הרכישות העתידיות לשלושה חודשים מפני עליות מחירים צפויות. גם במחיר האבץ ניכרה התאוששות, לאחר שבועות מספר של ירידת מחירים ניכרת עקב עודפי מלאים בעולם. אבל סוחרים בלונדון חוזים, כי השיפור במחירי מתכת זו הינו זמני וירידת מחירי האבץ בעולם תימשך בחודשים הקרובים.

לעומת עליות מחירים אלה, בלטה בשבוע האחרון ירידת מחיר הכסף. בדיקה שערכה את מחירות הכר־וקים הגדולות העלתה, כי מחירי הכסף שוב אינם מתנהגים כמחירי הזהב, וירידת המחירים הזהות המאפ־יינת את הכסף בתקופה האחרונה אינן משקפות את הלך הרוח ביחס לזהב.

מחיר הקפה העתידי לחודש ינואר ממשיך לעלות, אף על פי שבמחיר היבול העתידי לחודש מרס נרשמה השבוע ירידת מחירים מתונה של 6 לישט. בסך הכל עלה השבוע מחיר הקפה העתידי לחודש ינואר ב־221.5 לישט, לרמה שמעל אלפיים לישט. עליה חדה זו נגרמה בגלל השמועות על קיצוץ נוסף בכמות הקפה המיוצאת השנה על ידי ברזיל, אשר יבולה נפגע מאוד מבצורת במשך החודשים יולי עד אוקטובר. כיום מעריכים את תפוקת מטעי הקפה של ברזיל בכמות שבין 10 ל־14 מיליון שקים, בהשוואה להערכה קודמת של 14 עד 17 מיליון שקים.

מחיר הסוכר ממשיך להאמיר אף הוא, בשל שמועות על הנזקים שנגרמו ליבול הסוכר הקובני מן ההוריקן "קייט". מחיר מתקרב לשיא של כל השנה — 147.5 דולר לטונה.

קנדים בודקים אפשרות לרכישת מוצרים בישראל

מאת יונתן שרמן

ג'נט טורסטינסון, האחראית לרכי־שות הממשלתיות של ממשלת קנדה, הגיעה בשבוע שעבר לארץ במטרה לבדוק אפשרות של רכש ממשלתי קנדי בישראל. טורסטינסון גם קיימה יום עיון בסוף שבוע שעבר, בחסות התאחדות התעשיינים, ובמהלכו הצי־גה בפני כארבעים נציגי מפעלים ישראליים את מערך הרכש הממשלתי הקנדי.

קנדה רוכשת מדי שנה ברחבי העולם מוצרים וחומרי גלם בסכום של שבעה מיליארדי דולר ברכישות ממשלתיות.

טורסטינסון המליצה בפני נציגי המפעלים הישראליים, שביניהם היו גם נציגי "תדיראן", "התעשיה האווירית", "כימיקלים לישראל" ועוד, כי יקימו שותפויות עם חברות קנדיות, במטרה לחדור לשוק הקנדי ובכלל זה גם לשוק הרכש הממשלתי בקנדה.

"דובק" ממשיכה במאמציה לייצא סיגריות לארה"ב

מאת יונתן שרמן

"דובק" נושאת ונותנת עם כמה רשתות שיווק אמריקאיות על יצוא סיגריות מתוצרת החברה לארה"ב וה־כוונה יוצרת מותג אותה רשת שיווק. זרח גהל מנכ"ל "דובק" מסר ל"הארץ", כי המגעים בנושא זה נמצ־אים כבר חודשים אחדים ו"דובק" נמצאת כיום בשלב של הכנת דגמי סיגריות ניסיוניים לרשתות שיווק אלה.

גהל מציין, כי ישראל יכולה להתחרות ביצרנים אמריקאים בנושא זה רק בזכות יתרון הקוטן שלה — כלומר, "דובק" מסוגלת לייצר כמויות קטנות יחסית של סיגריות ברווח.

בעוד שיצרנים אמריקאים אינם נכונים לייצר אותן כמויות תחת מותג של רשת שיווק. "דובק" מתכוונת להשתתף בחודש אפריל ביריד הטבק השנתי הגדול ביותר הנערך בקליפור־ניה שבארה"ב. ובמהלכו היא מתכוונת לנסות ולקשור קשרים עסקיים נוס־פים עם גורמים בארה"ב. במטרה להגדיל את הפוטנציאל של יצוא סיגריות לארה"ב. "דובק" מוגבלת כיום בשוק הישראלי, אשר היקפו רק כשבעה מיליארדי סיגריות בשנה וקצב צמיחתו כשני אחוזים. השוק האמריקאי, לעומת זה, הוא בהיקף של כ־600 מיליארד סיגריות לשנה, וכל פלח שוק בו יהיה משמעותי מאוד מבחינת הגדלה של ניצולת כושר הייצור של "דובק".

אגודת אכסניות הנוער בישראל

מודיעה לחבריה שביום רביעי ו' בטבת תשמ"ו 18.12.85 בשעה 18.30 בבוקר תתקיים באכסניית הנוער בית יציב רחוב העצמאות 79 באר שבע

אסיפה כללית

המועצה הארצית ה־29

כל חברי האגודה מוזמנים

ההנהלה

מחר

יום שלישי 10.12.85

יהיו כל משרדי התיווך של חברי

מלד"ן

(עמותת המתווכים לנכסי דלא ניידי בישראל)

סגורים

לרגל הוועידה הארצית ה־29 של העמותה

בכל ענייני נדל"ן - פנה לחבר מלד"ן

עמותת המתווכים לנכסי דלא ניידי בישראל

מלדן

משרד התעשייה והמסחר

לתשומת לב יצרני הלבשה ומוצרי טקסטיל מוגמרים לארה"ב

בעקבות ההסכם בדבר יצוא טקסטיל שנחתם לאחרונה ועקב הצורך לפקח על היקף היצוא שיתבצע בעקבות ההסכם, יחוייב החל מה־1.1.86 כל יצוא של מוצרי הלבשה ומוצרי טקסטיל מוגמרים לארה"ב, בקבלת רשיון יצוא.

יצרנים שברשותם הזמנות סופיות מלקוחות בארה"ב, לאספקת המוצרים הנ"ל לאחר ה־1.1.86, מתבקשים לפנות בהקדם בבקשה לקבלת רשיון יצוא על גבי טופס המיועד לכך, לחטיבת הטקסטיל עור ושונות במשרד התעשייה והמסחר, רחוב אגרון 30 ירושלים.

לבקשה יש לצרף את הזמנות היצוא המאושרות ע"י הלקוחות.

עורכת דין

מוסמכת למשפט בינלאומי מסחרי (LL.M)

מחפשת משרה מתאימה

עם רשיון עו"ד ישראלי ושל מדינת ניו־יורק

שפות אם אנגלית

שליטה בעברית ובצרפתית.

נא לפנות טל': 052-557061 או ת.ד. 31296 ת"א (עבור עו"ד)

דרוש משקיע

300.000–150.000 ד'

להקמת פרוייקט טכנולוגי מתקדם

פרטים: 03-364366 052-35656

למכירה חנות משרדים ודירה

מתבקשות הצעות לרכישת נכסי מקרקעין כמפורט להלן ברח' בן יהודה 12 א' ת"א:

1. חנות בקומת קרקע בשטח ברוטו 56.3 מ"ר והרשומה כלשכה רשום המקרקעין חלקה 179/5 בגוש 6968.

2. משרדים בקומת ביניים בשטח ברוטו 52.0 מ"ר והרשומים בלשכה רשום המקרקעין כחלקת 179/6 ר"ל 179/7 בגוש 6968.

3. דירה בת 2.1/2 חדרים בקומת ביניים בשטח ברוטו 77 מ"ר

א. הבעלות בנכסים הנה פרטית.

ב. ניתן להציע כל אחד מהנכסים כאופן נפרד.

ג. הצעה יש להגיש לכתובת כל"ה שתיים עד ליום 15.1.1986.

ד. ההצעה תכלול את התמורה עבור כל אחד מהנכסים הנ"ל בשקלים וכשוום בדולרים לפי יציג של דולר ארה"ב.

ה. התמורה תשולם במלואה לאחר אישור ההצעה ע"י בית המשפט ולא יאוחר מיום רשום הנכס ע"ש המציע בלשכת רשום המקרקעין.

ו. להצעה תצורף ערבות בנקאית צמודה לדולר בסעוד של 5% מהסכום המוצע לתקופה של 60 יום.

ז. אין הח"מ מתחייבים לקבל את ההצעה הגבוהה ביותר או יצעה כלשהי והם שומרים לעצמם את הזכות להמשיך במגעים עם המציעים לכבוד פתוח.

ח. המכירה מותנית באישור בית המשפט.

ט. לשם קבלת פרטים ניתן להתקשר לח"מ בימים ובשעות העבודה.

דוד שחאקה עו"ד, שד' רוטשילד 25 ת"א, טלפון: 1031611006

חיים יוסף עו"ד, בית 41 ת"א, טלפון: 0511233231

כונסי נכסים מטעם בית משפט מחוזי

למסדרה מדגם COMP – EDIT

דרוש בהשכרה

מסוף VDI 5414

לתקופה של כחודשיים

לקבלת פרטים נא להתקשר

טל' 02-247118 מירי

כישלון פרויקט עמנואל גרם לעליית מחירי הקרקעות והדירות בבני ברק

עליה ניכרת נרשמה בחודשים האחרונים במחירי הקרקעות והדירות בבני ברק. מחירי הקרקעות והדירות בעיר זו היו גבוהים ביותר כל השנים, עקב צפיפות אוכלוסייה שלא נפגעה, להעתיק בגורה לערים אחרות. בשנ־תיים האחרונות נרשמה ירידה משמ־עותית במחירי הדירות והקרקעות בבני ברק, מאחר שרבים מתושביה ביקשו לעבור להתגורר בפרויקט החרדי בעמנואל.

באחרונה אנשם הידיעו בעזות כנס הנבטים את הבניה בעמנואל, אך מפריכים שבמצב הנוכחי המבנות לעבור לגור בעיר זו פוחתת, והדבר הביא לעליה מחודשת במחירי הדירות והקרקעות בעיר. אך לפי שעה — עדיין לא לרמה שהיתה מקובלת לפני כשנתיים־שלוש.

מחיר דירה ממוצעת בת ארבעה חדרים בשטח של 100 מ"ר בבני ברק היא כעת כ־85–90 אלף דולר, לעומת 75–80 אלף דולר לפני חצי שנה. לפני כשנתיים היה מחיר דירה כזאת כ־100 אלף דולר.

עליה אף משמעותית יותר נרשמה במחירי הקרקעות. בבני ברק כמעט שאין מגרשים לבניה. הדרך היחידה

העורך: נחמיה שטרסלר

עסקי נדל"ן / אריה לביא

להשיג מגרש היא הריסת בניין ישן. רוב העסקות אם לא כולן נעשות על בסיס קומבינציה. בעלי בתים מוסרים את הבתים לקבלנים כאשר הם עומ־דים להשיא את בניהם הזקוקים לדירות. העסקות נעשות על בסיס קבלה 35–38 אחוז מהדירות שייבנו. באחרונה מתבצעות העסקות על בסיס שיעור גבוה יותר, 48–52 אחוז.

אקירוב השכיר משרדיו הישנים לחברת גרמק

איש העסקים אלפרד אקירוב הש־כיר את משרדיו שברחוב יעבץ 30, הבולטים בין השאר את משרדי חברת ההשקעות אלרוב שמניותיה נסחרות בבורסה התל אביבית — לחברת גרמק בעלת סוכנויות יבוא. המדובר בבניין ישן בשטח של כ־400 מ"ר. אקירוב לא היה מוכן לנקוב בסכום שיקבל בעבור בניין זה, אך נראה שמדובר בכ־10 דולרים למ"ר על בסיס מחירי המשרדים שבאזור זה: כלומר, הוא קבל כ־4000 דולר לחודש בעבור משרדים אלה.

אקירוב מעביר את משרדיו ב־שבועות הקרובים לבניין חדש שבנה באמצעות חברת אלרוב החזקות, שאין לה קשר לחברת אלרוב שמני־תיה נסחרות בבורסה. בניין זה, המצוי מול המשרדים הישנים, שהושלם באחרונה, הוא בגובה עשר קומות, כל אחת בשטח של 400 מ"ר. בסך הכל יש בבניין זה 4000 מ"ר משרדים ועוד 3000 מ"ר חניון ומרתפים.

בניין זה כבר הושכר, למעט קומת הקרקע. אקירוב אומר שהוא נכון להשכיר קומה זו רק למסעדת מסו־דים. לדבריו, דווה כמה הצעות להשכ־יר את הקומה לחנויות, משום רצונו לשמור על האופי המשרדי של הבניין. הבניין הושכר לפי 15 דולר למ"ר, בממוצע, ומחיר זה מבקש אקירוב גם בשביל קומת הקרקע של הבניין.

ראשוני המאכלסים את הבניין החדש הם משרד רואי החשבון סומך ומשרד עורכי הדין כספי. "הצוששים" את הקומה ה־15 בבניין מגדל שלום הסמוך לטובת הבניין החדש.

מלונות יהלום מבקשים למכור פרויקט בים המלח

הנהלת חברת מלונות יהלום מ־בקשת למכור פרויקט לבניית מלון שהחלה בו על חוף ים המלח. בפרויקט הושקעו עד כה כ־1.1 מיליון דולר וה־חברה מתקשה כעת במימון השלמתו. עד כה הושלמו מרבית עבודות התכנון והתשתית, אך בעבודות הבניה טרם הוחל, עקב קשיים בהשגת אשראי לתקופה ארוכה. ניסיון למצוא שותף לפרויקט נכשל, ולכן מבקשים כעת למכרו.

מאיר מנוחין יו"ר מועצת המנהלים של מלונות יהלום ובעל השליטה בחברה, לא הסכים להגיב.

חפציבה שוקלת הקמת שכונת קוטג'ים נוספת

חברת חפציבה שבבעלות הקבלן הירושלמי יונה מרדכי, שוקלת הקמת שכונת קוטג'ים נוספת, בעקבות גי־דול במכירות בשכונת קוטג'ים שה־חברה מקימה כעת בשכונת רמות בירושלים.

חפציבה מכרה 28 דירות ושישה קוטג'ים במהלך החודשים אוקטובר ונובמבר. החברה בנתה את פרויקט הדירות בתלפיות מזרח בירושלים, ואילו הקוטג'ים נבנים בשכונת רמות. היתרון בהעדפת קוטג'ים על דירות הוא, שמתחילים בבניה רק עם המכירה; בבניין דירות יש להתחיל לבנות גם אם נמכרה רק דירה אחת. לכן קבלנים מעדיפים באחרונה לבנות קוטג'ים על פני דירות.

המחיר הממוצע של דירה שנמכרה על ידי החברה בתלפיות היה כ־80 אלף דולר, ואילו מחירי הקוטג'ים נעים בין 95 אלף ל־185 אלף דולר. המדובר בקוטג'ים בשטח שבין 140 ל־220 מ"ר. בפרויקט הקוטג'ים מכרה החברה מאז סוף יולי האחרון 35 קוט־ג'ים, כלומר ממוצע של שבעה קוט־ג'ים בחודש. בסך הכל מתכננת החברה לבנות במקום זה 63 קוטג'ים. ומשום הסיכוי שקצב המכירות הנוכחי יישמר, שוקלת כאמור החברה התחלת בנייתו של פרויקט קוטג'ים נוסף באזור רמות, על פרוס שבבעלותה.

חנוכה ברהיטי דירון

לשבוע ימים 25% הנחה על כל מלאי הרהיטים

כסא 120/B מחיר רגיל: 225,000 ש' אחרי הנחה: 99,000 ש'

כסא 2002 מחיר רגיל: 119,900 ש' אחרי הנחה: 82,900 ש'

כסא PADIR מחיר רגיל: 305,000 ש' אחרי הנחה: 198,300 ש'

כסא PIPA אגוז מחיר רגיל: 288,850 ש' אחרי הנחה: 191,900 ש'

כסא 6003 מחיר רגיל: 119,900 ש' אחרי הנחה: 69,900 ש'

כסא 1003 מחיר רגיל: 119,900 ש' אחרי הנחה: 79,900 ש'

כסא DROP מחיר רגיל: 228,900 ש' אחרי הנחה: 160,200 ש'

כסא 6002 מחיר רגיל: 141,700 ש' אחרי הנחה: 85,000 ש'

דירון

תל־אביב: תל־אביב: אבן גבירול 30 טל. 03-252470

חיפה: פרומפלדור 54 מרכז נוה שאנן טל. 04-229238

ירושלים: שלומציון המלכה 18 טל. 02-222328

נתניה: נתניה: שמואל הנציב 30 טל. 053-42262

ניו־יורק: מדיסון 105 New York: 105 Madison

אביגל

שערי המניות 8.12.85

בנקים שאינם נכללים בהסדר ההצמדה

שם המניה	השער הבסיסי		המחזור	השינוי	השינוי ב-%	
אוצה"ת ר	14000		5	+290	+3.3	+8.4
המספנה 0.1	1199		310.6	-14	-1.2	-244.8
המספנה א 0.1	480		601.8			-30.7
כללי לא בהסדר	32500	תב	20.2	-2000	-5.8	-22
בנק צפאצ"ר 1.0			—	הפסקה	מסחר	—
בנק צפאצ"ר 5.0			—	הפסקה	מסחר	—
בנק צ'אצ"ר אופ			—	הפסקה	מסחר	—
רונח א 1.0			—	הפסקה	מסחר	—
רונח 5.0			—	הפסקה	מסחר	—
רונח יה 2			—	הפסקה	מסחר	—
בנק בלגאומי 05	2536		2915.2			+1485.5
בנק.ב. 0.5	2268		3618.1	+3	+0.1	+4631.1

בנקים הנכללים בהסדר ההצמדה

שם המניה	השער הבסיסי		המחזור	השינוי	השינוי ב-%	
אידיבי רג 100.0	77210		460.1	+700	+0.9	+1186.3
אידיבי ב 100.0	77350		9.2	-2000	-2.5	-10.7
אידיבי בב א	472000		.5	+4000	+0.9	+19.8
אגוד 0.1	58130		121.2	+600	+1	+98
דיסקונט ב	98555		.6			-5.2
דיסקונט א	98485		76	+950	+1	+231.1
דיסקונט יה ב	11700		104.9	+300	+2.6	+388.6
המזרחי ש	31515		1505.8	+15	+0.1	+1698.8
המזרחי ב	31710		150.5	+60	+0.2	+583.1
המזרחי יה 9	14380		43.4			+156.7
הפועלים בבב	144888	תב	11.2	-16099	-10	-5.4
הפועלים ש	51550		1386.4			+1470.6
הפועלים ב	51600		1010.2			-641.5
כללי א 0.1	137600		48.9	+3000	+2.2	+47.7
כללי אופ 9	129800		11.2	+300	+0.2	+21.8
כללי יה 5	102100		.3	+100	+0.1	+1.5
כללי יה 7	6590		.1	-6	-0.1	.1
כלל 0.1	32880		2438	+170	+0.5	+3377.2
כלל יה 9	44860		20			+30
כלל יה 11	12350		264.1			+16.8
מימון ובזר 1.0	44600		3.8	-94	-0.2	-1.8
מימון ובזר 5.0	23940		.4	+1140	+5	.1

בנקים למשכנתאות

שם המניה	השער הבסיסי		המחזור	השינוי	השינוי ב-%	
אדנים 0.1	6980		20	-280	-3.9	-29.9
לאומימשכ ש	4040		241.4	+40	+1	+241.9
לאומימשכ ב	4060	תב	115	+220	+5.7	+310.4
כרמל ש	2920		36.3	+120	+4.5	+266.1
כרמל יה 1	2470		83.9			.1
בנין ב 5.0	3300	תב	148.1	+300	+10	+364.9
פת בבב ש	800		446.1	-25	-3	-246.3
משכן ב ש	2130		130.8	+30	+1.4	+185.3
עצמאות 0.1	3590		40.1			-25.3
טפחות בבב ש	12000		13.3	-400	-3.2	-7.7
טפחות רג ש	11730		4.5	+180	+1.6	+2
טפחות יה 1	6500		.3	-150	-2	.3
טפחות יה 2	3250		35	-3	-0.1	-80.7
יעזור 1.0	640		360.9	+25	+4.1	+302.2
יעזור 5.0	374	תב	486.3	+34	+10	+1224.6
ביירב 1.0	1400		874.9	+15	+1.1	+456.5

מוסדות מימון

שם המניה	השער הבסיסי		המחזור	השינוי	השינוי ב-%	
שילתון אש	281		6021.3			+2688.7
החקלאות בבב א	30000		10	+100	+0.3	+9.9
החקלאות בבב ב	171500	תב	.4	+14990	+9.6	.5
לאומי תעש' א ש	3570		141.8	-30	-0.8	-57.2
פתוח תעש' בבב	62370					
פת תעש' בב ג	355000		.1			.1
פת תעש' בב גג	200000		.1			.1
פת תעש' בב גגג	280000		.5			.5
פת תעש' בב ד	209268					
פת תעש' בב דד	63694					
ברכי-קבלנים 5.0	518		535.6	+7	+1.4	+3024.1
תיירות בב	171000					
כלל ליסינג א0.1	3550	תב	42.5	-394	-10	-56.7
כלל ליסינג ב0.5	1720		22.9			+22.9
כלל ליסינג אופ1	10501		.7	-167	-1.6	-1

ביטוח

שם המניה	השער הבסיסי		המחזור	השינוי	השינוי ב-%	
אריה 1.0			—	הפסקה	מסחר	—
אריה אופ ב			—	הפסקה	מסחר	—
אריה יה 1			—	הפסקה	מסחר	—
אדנים 0.1	2445	קב		+116	+5	+470.1
אדנים א 0.5	1320		174.9			-16.2
בטוח מקפה 0.1	915		132.5	+30	+3.4	+189.5
בטוח מקפה 0.5	417		307	+12	+3	+10.7
הדר 1.0	1025		99.9	+15	+1.5	+206.4
הדר 5.0	475		526.3			+719.5
הנצה ש	2030		2227.3			+515.6
הפניקס 0.1	4500		41.6	-115	-2.6	-161.4
הפניקס 0.5	2265		122.9			-9.5
המסנה-הראל 1.0	3700		6.4	-100	-2.6	-26.4
המסנה-הראל 5.0	1547		180	-33	-2.1	-139.4
ידרנה 0.1			—	הפסקה	מסחר	—
ידרנה 0.5			—	הפסקה	מסחר	—
מנורה 1.0	12678	תב	[illegible]	[illegible]	[illegible]	[illegible]
מנורה 5.0	3158		9.8			-12.1
סהר 3 1.0	2630		152.6	-60	+1.9	+140.8
סקורטס 0.1	4240		.84	-60	-1.4	-164
צור ש	1330	מב		-70	-5	-600.4
ציון החזקות 1.0	6100		49.5	-150	-2.4	-34.1
ציון החזקות 5.0	1252		304.9			+245.1

מסחר

שם המניה	השער הבסיסי		המחזור	השינוי	השינוי ב-%	
אינטר גאמא 1 ש	2830	תב	41.6	-200	-6.6	-43.8
אינטר גאמא 5 ש	915	תב	51.5	-50	-5.2	-26.5
אינטר גאמ אופ 1	510		226.5	-25	-4.7	-425.5
מאיר עזרא 1.0	3925		25			+24.9
מאיר עזרא אופ 1	3550					
כתר 1.0			—	הפסקה	מסחר	—
כתר 5.0			—	הפסקה	מסחר	—
כלל סחר	1440	תב	1560.3	+71	+5.2	+1357.9
קריסטל 1.0	2500		49.9			-24.5
רפק 0.1	22500		.1			.1
רפק 0.5	4460	תב	60.9	+340	+8.3	+88.9
שופרסל א 2.0	4550		332.7			-127.6
שופרסל ב 10.0	2630		2965.7			+1379.7

שירותים

שם המניה	השער הבסיסי		המחזור	השינוי	השינוי ב-%	
דלק ב ש	3690		3253.1			-176.5
הראל 1.0	2269					
הראל 5.0	857		.2	-33	-3.7	.3
סבנות הספקה 0.1	9745		63.8			+20.4
סבנות הספקה 0.5	3754		389.2	-145	-3.7	-166.8
קרור 0.1	790	תב	134.3	-70	-8.1	-307
קרור 1.0	230		3186.6			+643.8
חברת החשמל 0.1			—	הפסקה	מסחר	—
כוס' עזרה 0.1	2000		96.7	-55	-2.7	-221.7
כוס' עזרה 0.5	684		248.3			+185.2
כוסעזרה אופ1	375	תב	451.8	-30	-7.4	-1290.8
קנטמרסים 0.1	826	מב		-44	-5.1	-293.2
קנטמרסים 0.5	340	תב	484.5	-32	-8.6	-672.7

מלונות ושירותי תיירות

שם המניה	השער הבסיסי		המחזור	השינוי	השינוי ב-%	
קופל 1.0			—	הפסקה	מסחר	—
קופל אופ 1			—	הפסקה	מסחר	—
גלי זהר 1.0	11500		18.2	+500	+4.6	+25.4
גלי זהר 5.0	3500		23	-100	-2.8	-3.6
מלונות דן 1.0	3200		55.5	-100	-3	-43.5
מלונות דן 5.0	2070		48	-15	-0.7	-48
חוף האלמוג 1.0			—	הפסקה	מסחר	—
כנס מר 1 ש	1750		35	+49	+2.9	+102.1
מלונות הירדן	2051	תב	57.5	-131	-6	-53.8
מלונות יהלום 1	430	קב		+20	+4.9	+3084.6

מחשבים ושירותי מחשבים

שם המניה	השער הבסיסי		המחזור	השינוי	השינוי ב-%	
דטה מיכון 1.0	1250	תב	291	+70	+5.9	+107.3
ת.י.ל.ן. 1.0	6080		46.9	-200	-3.2	-30.9
יעזא 1.0	2316	תב	84	-320	-12.1	-91.4
יעזא אופ א	2290	תב	50.1	+259	+12.8	+335
כלל מחשבים 1.0	2950		199.9	+65	+2.3	+50.2
ב.ל.ל. 1.0	5350		54			-26
ב.ל.ל. 5.0	2500		25.6			-5.6
כשב מחשבים 1.0	2050		69			+182.4
ניקוב מחשבים 1	3640		42	-78	-2.1	-61.4
ניקוב מחש' 5	1650		98.1			-83.1
תים מחשבים 1.0	1260		188.9	+50	+4.1	+232.2
תים מחש' אופ1	11500		.1			.1

נדל"ן, בינוי ופיתוח

שם המניה	השער הבסיסי		המחזור	השינוי	השינוי ב-%	
אבגול בינוי רש	490	תב	311	-32	-6.1	-361
אבגול בינוי בש	292	תב	360	-33	-10.2	-76
אורן 1.0	548		651.2	+10	+1.9	+1354
אורן 5.0	217		2413			+1458.4
אזורים 1.0	1913		973	-2	-0.1	-577.4
אילה 1.0	927		1289.7	+27	+3	+467.1
אילון אופ 1	895	קב		+45	+5.3	+463.5
אל-רוב 1.0	1710		351.5	+2	+0.1	+280.4
אל-רוב 5.0	1313	קב		+65	+5	+644.9
אבנתים 1.0	678		62.6			-62.6
אבנתים אופ 1	549	קב		+34	+6.6	+96.9
אפריקה 0.1			—	הפסקה	מסחר	—
אפריקה 1.0			—	הפסקה	מסחר	—
ארדים	850		282.6	+41	+5.1	+777.2
אידלין 0.1	6900	תב	28	+340	+5.2	+81
אידלין 0.5	3670		27.5	+150	+4.3	+61.2
בן-יקר גת 1.0	2662	תב	20	-296	-10	-14.6
בנטוביץ 1.0	1400		50			-74.7
בנטוביץ 5.0	685		95.7	+30	+4.6	+161.7
בנטוביץ אופ 1	595		135.6	+5	+0.9	+95.4
דניקור 1.0	3600		351.4	+110	+3.2	+531.2
דרזקר 1.0	327	תב	489.7	+20	+6.5	+243.5
דרזקר 5.0	189		613.9	+9	+5	+539.5
דרזקר אופ 1	135		835	+10	+8	+2583.9
דיעד 0.1	3088		2.2	-100	-3.1	-68.1
דיעד 0.5	1030	תב	110.9	+90	+5.8	+185.4
ח.ל.ב. 0.1			—	הפסקה	מסחר	—
ח.ל.ב. 0.5			—	הפסקה	מסחר	—
גבסים ובנין	3810		1549.1	-5	-0.1	-88.9
גבים 0.1	5930		356.7	-30	-0.5	-187.4
גבים 0.5	3810		194.6	-10	-0.3	-76.3
המגדל חישב ש	25100		290.3			-322.8
ישפרו 0.1	1708	תב	361.5	+90	+5.6	+1812
ישראלום 1.0	4750		.1			.1
ישרס 10.0	7030		55.1			+39.6
כנף מיתוח 1.0	3300		107.7	+150	+4.8	+40.3
כלל נדל 1	774		1248.9			-130.5
לנדיר 1.0	1691	קב		+80	+5	+504
לנדיר 5.0	784	תב	388.8	-60	-7.1	-1198.8
ב.ל.ב. 1.0	1318		253.6			+87.3
ב.ל.ב. 5.0	263	קב		+13	+5.2	+7230.8
מאגרי בניה אופ1	280		507			-507
מודל כבנן	1300	תב	55.8	-145	-10	-66.8
מישבאל 5.0	455	תב	2583.2	+26	+6.1	+2011.9
מנרב 5.0	360		1735	+15	+4.4	+989.3
מרליז 1.0	301		931.2	+2	+0.7	+563.8
מרליז אופ 1	2750					
לירשכון 1.0	2500	תב	26.8	+201	+8.7	+48.8
לירשכון 5.0	568	תב	495.2	+26	+5.2	+1250.7
לירשכון אופ 1	355		933	-45	-11.3	-873.1
ליפשיץ 1.0	600		773.6	+24	+4.2	+279.9
ליפשיץ 5.0	310		626	+5	+1.6	+58.5
ליפשיץ אופ 1	203		859.1	+11	+5.7	+2264.2
נאות אביב 0.5	14600		35.1	+100	+0.7	+12.2
נכסי אזורים	2581		895.9	+10	+0.4	+1011.6
סהר החזקות 1.0	6650		80.1	+100	+1.5	+69.9
סהר החזקות 5.0	4300		42			+8
סולל בונה בבב א	4440		162.1			+186.2
סוף 1.0	1720		120			+74.3
סוף 5.0	965		50	-50	-4.9	-110.2
סוף אופ 1	700		9.8	-9	-1.3	-9.7
עמר הגלע בר 1	6600		480	-55	-4.8	-1221.3
קיסריה 0.1	1090		56.3	+15	+1.4	+124.3
קיסריה 0.5	464		2671.8			+629.6
רובינשטיין 1.0			—	הפסקה	מסחר	—
רובינשטיין 5.0			—	הפסקה	מסחר	—
רוטנבן 1.0	1233	תב	53.1	-137	-10	-53.1
רוטנבן 5.0	930	תב	135	-100	-9.7	-335
רסקו בבכל	2750	תב	183.1	+219	+8.7	+241.5
רסקו רג	2710		75.5	+10	+0.4	+65.2
רסקו אופ 1	2492		9.5	+141	+6	+30.3

חקלאות

שם המניה	השער הבסיסי		המחזור	השינוי	השינוי ב-%	
כסוף הדר 0.1	2570		143.9	+10	+0.4	+250.8
כסוף הדר 0.5	902		199.6	-48	-5.1	-237.9
מהדרין 0.1	8955		115	-120	-1.3	-90.3
נכסי הדרים 1.0	1700		937.4			+602.6
פרי אור 0.5	3100		80.2	-30	-1	-50.2
שביר 5.0	7300	תב	79.9	+500	+7.4	+174.9

פק"מ נייר
השקעה כדאית לטווח קצר בריבית משתנה
ריבית בקרה ל־7 ימים או רבית בתחום הבוע מהבהרים, הגבוה מבין השניים
בנק לאומי

מזון וטבק

שם המניה	השער הבסיסי		המחזור	השינוי	השינוי ב-%	
אסגאס	1199		16.7			-34.9
אסגאס אופ 1	4966	תב	.8	+180	+3.8	+14.2
אסלנביק 1.0			—	הפסקה	מסחר	—
גולדפרוסט 1.0	3465	תב	77.3	-385	-10	-24.8
גולדפרוסט 5.0	1020	תב	1429.3	+128	+14.4	+1165.2
גולדפרוסט אופ 1	741	קב		+89	+15.7	+1451
חובק בב ש	2805		299.8			+56.2
חובק בב ב	2850		411.7			+254.5
תלכל 1.0	940		691.4			+141.3
תלכל 5.0	415		379.9			+75.9
פרי-זה 1.0	4870		127.7	-20	-0.4	-555
פרי-זה 5.0	2157	כב		-113	-5	-542.9
מכבי בירה 1.0	7100		22	+300	+4.4	+28.2
מכבי בירה 5.0	4340		.1	+125	+3	+49.9
יכוד 1.0	1045		245.6			+23.2
יכוד א 5.0	628		814.9	+3	+0.5	+1036.5
בן 1.0	10595	תב	42.8	+945	+10	+105.2
בן 5.0	5004	תב	40.1	-556	-10	-118.2
מפרוסט 1.0	5040		113			+2.9
עלית	10080		29.3	-400	-3.8	-37.2
עסיס ב 0.5	16150		3.1			-3.1
אגל שקל 1	1970		22.9	+10	+0.5	+41.1
שמן בבב א	3920		198.4	-180	-4.4	-187.6

טכסטיל הלבשה

שם המניה	השער הבסיסי		המחזור	השינוי	השינוי ב-%	
אורגר בר 1 ש	518		338.3	+24	+4.9	+851.7
אורגר אופ א	2869		14.4	-20	-1	-35.6
אופיס 1.0	1045	תב	200	+95	+10	+183.4
אופיס אופ 1	1801		16.3	+88	+5.1	+16.9
אופנת ברוך 1.0	1115		170.1	+30	+2.8	+289.1
אופנת ברוך 5.0	870		378.8	+20	+2.4	+435.7
אפתן 1.0			—	הפסקה	מסחר	—
אפתן אופ 1			—	הפסקה	מסחר	—
ארגמן רג ש	3880		124.1			-150
אתא ב 1.0			—	הפסקה	מסחר	—
אתא ג 0.1			—	הפסקה	מסחר	—
דלתא-גליל 1.0	3347		499.9	-3	-0.1	-35.4
דלתא-גליל א 5.0	2420		290.9			-136.3
מגדיות באוזר 1			—	הפסקה	מסחר	—
מגדיות באוזר 5			—	הפסקה	מסחר	—
מסדיות כגז אופ			—	הפסקה	מסחר	—
ויסלט 1.0	1705		251.5	-40	-2.5	-144.6
ויסלט 5.0	1250		78.2			-25.3
וורדינן 1.0	2740					
זיקה 1.0	2925	קב		+139	+5	+376.1
זיקה 5.0	1990	תב	133.3	+160	+8.7	+170
כיב-כוב 1.0			—	הפסקה	מסחר	—
כיב-כוב אופ 1			—	הפסקה	מסחר	—
יוכאר 1.0	1560		43.3	+60	+4	+16.4
לודזיה 0.1	1275	תב	68.5	+61	+5	+68.4
לודזיה 0.4	410		872.7			+127.3
ליבת 1.0	457		2045.9			-358.2
מים גליקו ב	854	מב		-45	-5	-1527.4
מים גליקו אופ 1	1840			-22	-1.2	-17.6
הקס 0.1	24544		11.1			+4.2
הקס 0.5	6010		66.8	+129	+2.2	+203.6
עיט 1.0	8900	תב	15.8	-700	-7.3	-105.4
עיט 5.0	3650		229.4	+8	+0.2	+341.1
עמק פריגה 1 ש			—	הפסקה	מסחר	—
פולגת א 0.1	7500		418	-200	-2.6	-545.3
פולגת ב 0.4	4039		1321	-1		-1308.7
פולימן א 0.5	2708	תב	134.5	+166	+6.6	+155.4
פרנוד	842		136.7	+4	+0.5	+23.3
שלגינה 1.0	8730		87.6	-280	-3.1	-172.6
תעש רוגזין 1.0	4620		531.2	-5	-0.1	-621.2

מתכת ומוצריה

שם המניה	השער הבסיסי		המחזור	השינוי	השינוי ב-%	
אוקמנן 5.0			—	הפסקה	מסחר	—
אוקמנן אופ 1			—	הפסקה	מסחר	—
אורדן 0.1	13050		217.8	-100	-0.8	-119.9
אורדן 0.5	9880		50	-35	-0.4	-101.3
בכלים ש	10500		5.4			-5.7
התכוף 1.0	4860	תב	40.1	-380	-7.3	-40
התכוף 5.0	2820		389.7	-120	-4.1	-231.1
קופאוות פה 1.0	648		4332.2			+1931.8
קופאוות פה 5.0	450		318.8	+7	+1.6	+512.8
מורגן 1.0	570		715	+25	+4.6	+1049.3
מורגן אופ א	430		355.8	+11	+2.6	+159.7
מתכת סרום 1.0	1650	תב	65.2	-131	-7.4	-132.4
מתכת סרום אופ 1	1250		75.1	-85	-6.4	-161.5
כבלי ציון 1.0	1670	תב	1165.1	+100	+6.4	+2029.7
כבלי ציון 5.0	528		3204.2			-1590.3
כבלי ציון אופ	615		322	+5	+0.8	+41.6
קרנבי 1.0			—	הפסקה	מסחר	—
קרנבי 5.0			—	הפסקה	מסחר	—
מודשון 0.1	7780	תב	79.8	+700	+10	+101.1
מודשון 0.5	2604	קב		+124	+5	+378.9
פוד 3.0	1350	תב	215.5	+100	+8.1	+202.9
פקר פלדה 1.0	3500	תב	187.7	-308	-7.9	-118.1
קינג 1.0	6600		140.2	-340	-4.9	-148.2
קינג 5.0	3190		200.4			+173.4
קליל 1.0	2685	מב		-137	-5	-89.2
קליל 5.0	1155		151.1	+18	+1.6	+6.5
שלודות 5.0	1490		190.3	-39	-2.6	-165
תעשיות לכיש 1.0	1055		225.2			+162.4
תעשיות לכיש 5.0	570		284.3			+283.4

חשמל, אלקטרוניקה ואופטיקה

שם המניה	השער הבסיסי		המחזור	השינוי	השינוי ב-%	
אלביט 3.0	399100		26.1	+100		+14.3
אלקו 0.1	3281	תב	130	+231	+7.6	+105.3
אלקו 0.25 ש	2325		273.9	+50	+2.2	+197.5
אלקו 0.25 ב	2206		21.8			-22
אלקטרה 0.1	10150		1.8			-1.9
אלקטרה א 0.5	3725		167.9	+5	+0.1	+112.1
אלרון 3.0	387200		11.2	-6000	-1.5	-9.1
אריית 1.0	30700		58.7			-2.7
כלל תעש אלק	2610		4252.5			+1485.4
מפקטרוניקס 1.0	1790		1206.2			+548.6
מפקטרוניקס 5.0	1287		2186			+497.8
מיקמגנר 1.0	1920		303.6	-18	-0.9	-202.2
מיקמגנר 5.0	831		1627.3			-57.3
ציקלון 1.0	4880		135.1			-45.6
ציקלון 5.0	2215		190.6			-27.8
קנמטין אילר 1.	3300		100	+150	+4.8	+107.8
קנמטין אילר 5.	1700		94.7			-94.7
ת.א.ת. 1.0	3199		301.8			-276
ת.א.ת. 5.0	1060		1597.6	+20	+1.9	+698.5
ת.א.ת. אופ 1	7930		26.6	-10	-0.1	-41.4
תדיאה	3580		89.5	+80	+2.3	+85.9

מוצרי בניה

שם המניה	השער הבסיסי		המחזור	השינוי	השינוי ב-%	
א.פ. תעשיות 1.	2230		383.1	+15	+0.7	+1446.5
אלקול 5.0	4170		14.8			-3.6
אקרשטיין 1.0	8990		76.9	+140	+1.6	+20.7
אקרשטיין 5.0	7140		99.2	+340	+5	+121.6

(בנקים — המשך)

שם המניה	השער הבסיסי		המחזור	השינוי	השינוי ב-%	
בנק הדר 1.0	8050		.4			.4
בנק יגדר 5.0	4450		.4			.4
בר-סה 1.0	1610		3.6	-20	-1.2	-3.6
בר-סה 5.0	525		215.9	-20	-3.7	-155.9
בר-סה אופ 1	360		167.1			+189.9
המכלל 1.0	750		200	-2	-0.3	-200
המכלל 5.0	405		200			-200
מרקאנטיל 1.0	5600		.2			.6
מרקאנטיל 5.0	1380	תב	100	-69	-5.3	+63.1
ב.ל.ב. 1.0	795	תב	50	-90	-9.1	-50
ב.ל.ב. 5.0	374		39.8	-1	-0.3	-63.6
מגדל השק בחקע	1310		115.9	-20	-1.5	-95.9
מואוקרה ולבנן 1	11220		.1			
מואוקרה ולבנן 5	7700		.1			

כימיה, גומי ופלסטיק

שם המניה	השער הבסיסי		המחזור	השינוי	השינוי ב-%	
אבן 5.0	13460		107.5	-40	-0.3	-89.7
אליאנס ב	835		401.5	+40	+5	+279.4
גל תעשיות 1.0	4190		70.1	+160	+4	+93.6
גל תעשיות 5.0	2100		160.1	+50	+2.4	+84.2
דקסטר 1.0	3250		30.6	-132	-3.9	-5.6
דשנים 0.1	9800		9.6	+200	+2.1	+12.3
דשנים 0.5	3850		200			
חיפה כימי 10.0	780		2527.6	-7	-0.9	-2506.2
טבע ש	46600		63.1			+32.6
טבע אופ 4	44750		8			-2.8
ליפסקי 1.0	892		390	+10	+1.1	+264.8
ים המלח	12030		1833			-73.2
מכתשים 10.0	316		18047.5	+7	+2.3	+16202.4
מקסימה 1.0	3350		8.1	-10	-0.3	-8.1
מקסימה 5.0	1370		30.1	-30	-2.1	-30.1
מקסימה אופ 1	1500		50.1			-20.1
נכה כביקל 1.0	4500		27	+100	+2.3	+37.9
סנו 1.0	6430		112.2	+180	+2.9	+110.2
סנו 5.0	3290		100	-10	-0.3	-59
קים ביביקל 1.0	5187		50.1			+77.2
קים ביביקל אופ 1	4750		31.8	-189	-3.8	-52.9
ת.ג.ל. 1.0	1500		55.8	-40	-2.6	-30.8
ת.ג.ל. 5.0	776		.1			.1
תיא 5.0	4060		61.9	+100	+2.5	+56.6
פרוטארום 10.0	8000		15.1	-250	-3	-86.1
תרו א 5.0	2850		284.8			+94.7

עץ, נייר ודפוס

שם המניה	השער הבסיסי		המחזור	השינוי	השינוי ב-%	
דפוחן 1.0	3980		18.5	-120	-2.9	-18.6
דפוחן 5.0	1991		.3			.3
הכ.ג. 1.0	2090		278.9	-10	-0.5	-105.2
הכ.ג. אופ 1	1835		50.1			+29.9
יאה 1.0	3400		20.1	-70	-2	-76.5
לבידי אשקלון 1	290	תב	1271.5	-25	-7.9	-1432.5
לביאשקלון אופ1	435		182.1			+64.8
כולס ב 0.5	15000		29.6	+500	+3.5	+5.4
כמעלי ניר 10.0	127000		48.7	-3000	-2.3	-68.2
סקאנדיה 1.0	1220		.1			.2
רים 0.1	2480		69.9	+104	+4.4	+166.9
רים 0.4	1220		369.4	-20	-1.6	-148.1
תעל ב 0.2	10015		463.8			+412.3

תעשיות שונות

שם המניה	השער הבסיסי		המחזור	השינוי	השינוי ב-%	
אלוביט 1.0	5475		39.3	-40	-1.1	-19.2
אלוביט 5.0	1599		29.9	+21	+1.3	+79.9
אבריון 1.0	2099		152			+126.9
אבריון 5.0	979		885.5			+720.5
אבריון אופ א	602	תב	245.1	-71	-10.6	-238.3
חמישה יוד	7695	כב		-405	-5	-80.1
זיקה 1.0	4961	תב	66.5	+451	+10	+140.9
זיקה 5.0	2350	תב	73.2	+200	+9.3	+182.8
הנבולק 1.0	6200		22.4	+210	+3.5	+6.8
הנבולק 5.0	2550		634			+23.8

השקעות בתעשיה

שם המניה	השער הבסיסי		המחזור	השינוי	השינוי ב-%	
מרכזית ב 0.1	4890		763.8	-10	-0.2	-553.9
כור בב ש	4440000		.7	00000	+4.7	.9
כלל תעש' 1.0	1070		15188.3			+4207.4
מאגרי טכנולוגיה	450		3346.9			-79.6
מאגרי טכנו אופ1	339		989.8	+2	+0.6	+1302

חברות השקעה

שם המניה	השער הבסיסי		המחזור	השינוי	השינוי ב-%	
אוניקו ש	3850		228.6			+249.6
אידיבי פתוח 2.0	2820		6131.8			+3121
אינקוכה 0.1	1262	תב	462.5	-140	-10	-534
אינקוכה 0.5	807	כב		-43	-5.1	-990.1
אלגד ש	3780		245.8	+180	+5	+325.4
אלגד ב	3670		37.9	+80	+2.2	+89.9
אלדן ש	1800		929.8	-56	-3	-479.1
אלדן ב	1850		70.6	-70	-3.7	-57.9
אמיסר בב			—	הפסקה	מסחר	—
אפיק 1.0	762		1519.9			-183.5
אפיק 5.0	600		683			-590.6
גולת 1.0	1450		13.9	+40	+2.8	+13.8
חברה לישראל 1.0	2600		490.8			-426
חברה לישראל 5.0	1800		820.4			+215.9
חלפסון 0.1	57425	תב	4.1	+5225	+10	+6.8
חלפסון ש 1.0	14850	תב	29.3	+1000	+7.2	+33.9
אפסא א 0.5	6600		110	+150	+2.3	+60.6
פועלים השק ש	3400		2185.7			+1301.2
כלל השק	3854		475.7	-100	-2.5	-485.6
דיסקונט השק ש	3640		5125.6			+2770.9
מזרחי השק ש	8400		52	-260	-3	-79.3
מר השקע.124	9501	כב				
הירדן 1.0	1750	תב	169	+148	+9.2	+183.2
הירדן 5.0	400		1462			+401.3
יגוא ש	6900		149.5	-100	-1.4	-56.5
ירדן א 0.1	1600		326.6			+83.6
כלל 10.0	1840		2059.3			-908
כלל 50.0	1108		635			-1.6
לנדיק 0.1	6004	קב		+286	+5	+34.6
לנדיק 0.1	1801	תב	285.2	-111	-5.8	-286.5
מגור 0.1	5415		25.1	-285	-5	-50
מגור א 0.5	2766	כב		-146	-5	-155.5
עוז השק ב 0.1	1870		49.9	+20	+1.1	+8.8
עוז השק ב 0.5	755		30.9	-3	-0.4	-30.8
מז השק ש	16850		168.8			-51.8
פמה א 0.1	5200		25.6			-4.5
פמה 0.5	2410		469.5			+197.1
פריון ב 2.5	1100		891.1			-600.2

מחקר ופיתוח

שם המניה	השער הבסיסי		המחזור	השינוי	השינוי ב-%	
אמצעים מתוחכ'	1995	מז	72.5	-105	-5	-145.4
אמצעים אופ 1	1713		79.3	-140	-7.6	-123.6
גליל טכנולוגיות	330		2165.4	+2	+0.6	+4755

חיפושי נפט

שם המניה	השער הבסיסי		המחזור	השינוי	השינוי ב-%	
דלק חיפושי 1.0	2505		198.3	+20	+0.8	+168.9
דלק חיפושי 5.0	1285		131.5	+5	+0.4	+236.6
פז חיפושי נפט	10820		68.9	+400	+3.8	+50.8
סוראיל 1.0	1555		20.7	+8	+0.5	+129.3
סוראיל 5.0	635		100	-14	-2.2	-200
סוראיל אופ 1	535		6	-5	-0.9	-6
י.ג.א.ל. 5.0	959		427.2	-50	-5	-411.8
ג.ג.ג. 1.0	1690		270			+33.6
ג.ג.ג. 5.0	750		808			+129
סיסמיקה 1.0	1010		31.6			-5.6
סיסמיקה 5.0	350		422.4	+5	+1.5	+62.4
סיסמיקה אופ 1	220		1052.4	-21	-8.7	-372.2
פראיל ב 0.3	1810		63.4	+30	+1.7	+28.1
צפאנרינפט 1.0	225		1174.6	-1	-0.4	-763.7
צפאנרינפט 5.0	169		1113			+13.9
צפאנרינפט אופ 2	379	תב	160	-48	-11.2	-130
נפטא ש	770000		.8			.6

נסחרות במט"ח

שם המניה	השער הבסיסי		המחזור	השינוי	השינוי ב-%	
גוית ם	236		.3	+1	+0.4	.2

מחזורים (במיליוני דולר)

מניות חופשיות	2.3
בנקים בהסדר	2.2
אגרות חוב צמודות מדד	2.7
אגרות חוב צמודות דולר	1.2
מלוה קצר מועד	4.2
סה"כ מחזור	12.6

מדדים

	מדד יומי	שינוי ב-%
מדד מניות כללי	294.49	+0.26
כללי ללא בנקים	297.02	-0.03
מדד אג"ח כללי	249.12	+0.42

מקרא לבורסה

קוד	הסבר	קוד	הסבר
רג	שער רגיל	אק	אקס
סג	שער סגירה	תב	תנודה בלתי מוגבלת
קב	קונים בלבד	מז	ביצוע חלקי
מב	מוכרים בלבד	2ק	קונים בלבד יום שני
שב	שער בלבד	3ק	קונים בלבד יום שלישי
לנ	לא נסחר	3מ	מוכ' בלבד יום שלישי
המ	הפסקת מסחר	מק	מוכרים, קונים
		קמ	קונים, מוכרים

גלגל הבורסה / יהודה שרוני

מימושי רווחים בתחילת שבוע המסחר

שבוע המסחר בבורסה נפתח במגמה של מימוש רווחים בכל ענפי המסחר. מימוש זה שהתחיל למעשה כבר בסוף השבוע שעבר, בא לידי ביטוי בהיצעים שנקלטו בדרך־כלל בירידות שערים קלות, לרוב עליידי נציגי קרנות־הנאמנות. בניירות־ערך שבהם הופיעו ביקושים, הם סופקו במהירות ולא שינוי שער. קרנות הנאמנות, שבהן אתמול מבקוש מצטבר של 12 מיליארד שקל, העדיפו לנקוט עמדה סבילה, ולקלוט את ההיצעים רק בירידות שערים. מנהלי הקרנות סבורים, כי לאחר גל עליות השערים במניות (ועליית מדד המניות הכללי, ללא בנקים, היתה בשבוע שעבר למעלה משבעה אחוזים) יש בהחלט מקום גם לירידות שערים. בבורסה מעריכים כי גם היום יופיעו היצעים. אם הם ייקלטו ללא ירידות שערים חדות, כי אז יהיה צפוי כבר בימים הקרובים המשך המגמה החיובית בבורסה.

ביקוש של 3.8 מיליארדי שקל למניות ההסדר

במניות־ההסדר נוצר אתמול מעודף ביקוש של 3.8 מיליארדי שקל. ביקוש זה סופק תוך עליות שערים קלות. שערה של מנית אי.די.בי. עלה ב־0.9 האחוז. הסטוק של בל"ל עלה ב־0.5 האחוז. ביקוש קטן־יחסית למניית בנק הפועלים סופק ללא שינוי שער. הפעילים העיקריים בשוק מניות־ההסדר בימים אלה הן קרנות־הנאמנות, המשלמות לדרוש מניות אלו בכיסוי למיליארדי השקלים המוזרמים אליהן מדי יום ביומו. רמות התשואה אינן משתנות באופן מהותי בין השער מפני שייכ גופים הסבורים כי משתלם להם למכור את מניות־ההסדר שבר שוטה ברמות התשואה הנתונות.

בנק	תשואה שנתית דולרית באחוזים
בל"ל 0.1	12.62
הפועלים ש	12.78
אי.די.בי. רג	12.11
דיסקונט א	12.14
המזרחי ש	12.42

מניות פי.בי. רמזה על הצפוי בהמשך המסחר

המסחר בבורסה מתחיל במניות הבנקים, שאינן נסחרות במסגרת ההסדר. אחת המניות שבעת האחרונה היתה בה פעילות ערה היא מניית פי.בי. ביקוש גדול למניה זו סופק בעליית שער מתונה־יחסית בשיעור 0.1 האחוז. העובדה שסוחרי הבורסה מיהרו וסיפקו את הביקוש למניה זו, רמזה על הצפוי בהמשך המסחר. ואכן, ביקושים שהופיעו למניות הכבדות, בדרך־כלל באמצעות מקרבי שוק המניות, סופקו במהירות וללא שינוי שער. כך היה, למשל, בניירות־ערך אלו, שנהנו בימים האחרונים מעליות שער. והביקושים סופקו ללא שינוי שער: שופרסל ב', כלל תעשיות, אלקטרוניקה, דיסקונט השקעות, כלל תעשיות.

הקרנות קולטות היצעים

לא בכל סוגי המניות הופיעו ביקושים. היו כמה ניירות־ערך שוה פיעו בהם היצעים. ניירות־ערך אלה נקלטו עליידי נציגי הקרנות בירידות שערים קלות. כך, למשל, ירד שערה של מניית דלתא גליל 1 ב־0.1 האחוז; שערה של מניית אורדן 1 ירד ב־0.8 האחוז; היצע במניית פולגת ב' נקלט ללא שינוי שער. עם זאת, היצע גדול־יחסית של מניית פרי זה 5 נגד רישום שער מוכרים בלבד למרות שקליטת ההיצעים איננה נעשית בכל מחיר. השינוי השלילי שנרשם באוירה בעת המסחר התבטא בכך שסוחרי בורסה, שניסו בתחילת המסחר לדרוש מניות, נסוגו במהלכו מהביקוש. כך, למשל, ביקוש גדול למניית מרכז הקבלנים סופק בעליית שער מתונה של 1.4 אחוז, במחזור מסחר נמוך יחסית.

קונים בלבד במאגרי בניה

ביקוש של שבעה מיליוני ע.נ. למניית מאגרי הבניה הביא אתמול רישום שער קונים בלבד למניה זו. הביקוש הגדול הורס מפני שבמניה זו לא התנהל מסחר זה שבועות מספר, בגלל אי־פירסום דו"חות במועד. בשעה שבאותה תקופה עלו שעריהם של ניירות־ערך אחרים בעשרות אחוזים. התוצאות העסקיות השנתיות של החברה הצביעו על הפסד מתואם של 1.47 מיליארד שקל. אך זה לא הרשים במיוחד את ציבור המשקיעים. ביקושים גדולים־יחסית לניירות־ערך אחרים של חברות מקיקעים גרמו רישום שער קונים בלבד. כך היה בכתב־האופציה של חברת אמבתים ואדי לון. מניית גולדפרוסט 5 ממשיכה להמריא. אתמול עלה שערה של המניה ב־14.4 אחוז, ובכתב־האופציה של החברה נרשם קונים בלבד.

ביקושים גדולים לאיגרות־החוב

בשוק איגרות־החוב נרשמו אתמול ביקושים גדולים, שהביאו עליות שערים עד שני אחוזים. מקורם של ביקושים אלה הוא בעיקר בקרנות־הנאמנות, שחיפשו דרך להשקיע בה את עודפי המזומנים שברשותן. בשוק המק"מ, לעומת זאת, היתה הפעילות רלילה מאה, והסתכמה ב־5.2 מיליארדי שקל. רמות התשואה על המק"מ נשארו ללא שינוי משמעותי.

הסדרה	ימים לפדיון	שער	תשואה חודשית
225	2	99.80	3.09
235	9	99.25	2.58
245	16	98.85	2.22
116	24	98.15	2.39
126	30	97.60	2.49
136	37	97.05	2.49
146	44	96.70	2.35
156	51	96.00	2.46

הודעות בורסה

* חברת אלביט ביצעה הקצאה פרטית לעובדי מפתח של החברה, כפי שנקבע בהתאם לתשקיף ההנפקה שלה.
* חברת החשמל הודיעה לבורסה, כי בתאריך 31.12.85 תפדה את איגרות־החוב מסדרה א' וב', הרשומות למסחר בבורסה.
* כור הודיעה לבורסה כי הנהלת החברה החליטה לדחות את פדיון מניות־הפריון לשנת 1990. מניות אלו אינן רשומות למסחר בבורסה.

הסוכנות היהודית לא"י
ועדת המכרזים הכוללנית אזור תל־אביב
מכירת עודפי ציוד — גנרטורים

1. הסוכנות היהודית לא"י (להלן הסוכנות) מבקשת בזה הצעות למכרזים למכירת עודפי ציוד כמפורט — גנרטורים
מכרז מס' 71/178/85 — מכירת גנרטורים משומשים
2. המוכן כאחוסנים במחסני הסוכנות היהודית בצריפין — ניתן לראותם החל מיום ב' 9.12.85 עד יום ה' 19.12.85 בין השעות 08.00—13.00.
3. את תנאי המכרזים ומספר ההצעות אפשר לקבל מיום ב' 9.12.85 במשרדנו בתל־אביב, רחוב קפלן 17 חדר 409 ובמחסני הסוכנות היהודית לא"י בצריפין.
4. על המציע לצרף להצעתו ערבות בנקאית או המחאה בנקאית בגובה 10% מערך ההצעה.
5. את ההצעות יש להגיש בשני העתקים ולהכניסן לתיבת המכרזים הנמצאת במשרדנו ת"א רחוב קפלן 17 חדר 409, תל־אביב או לשולחן בדואר אל ת.ד. 7055 תל־אביב, מיקוד 61070.
6. ההצעות חייבות להגיע אל תיבת המכרזים הנ"ל לא יאוחר מיום ו' 20.12.85 שעה 09.00 בבוקר.
7. אין הסוכנות היהודית מתחייבת לקבל את ההצעה הגבוהה ביותר או כל הצעה שהיא והיא רשאית לחלק את הקניה בין קונים שונים ולפעול לפי שיקול דעתה הבלעדי והמוחלט.

שערים יציגים של מטבע חוץ

8.12.85

	המטבע	שער		המטבע	שער
ארה"ב	דולר	1482.8	אוסטרליה	דולר	1010.2
בריטניה	לירה	2188.6	דר"א	רנד	537.07
גרמניה מע'	מרק	587.00	בלגיה	10 פרנק	289.03
צרפת	פרנק	192.50	אוסטריה	10 שילינג	835.62
הולנד	גילדן	521.82	איטליה	1000 לירה	860.09
שוויץ	פרנק	704.59	יפן	100 ין	729.01
שוודיה	כתר	193.39	אירלנד	פאונד	1813.5
נורווגיה	כתר	194.84	ספרד	100 פסו	951.09
דנמרק	כתר	162.01	ירדן	דינר	3892.4
פינלנד	מרק	—	לבנון	לירה	84.430
קנדה	דולר	1062.5	מצרים	לירה	830.37

שערי מטבע־חוץ 8.12.85
בנק לאומי

המטבע	העברות והמחאות קניה	העברות והמחאות מכירה	מזומנים קניה	מזומנים מכירה
1 דולר ארה"ב	1473.8054	1492.1946	1449.63	1514.86
1 לירש"ט	2173.1261	2200.2409	2132.14	2228.08
1 מארק גרמני	583.1080	590.3836	573.54	599.35
1 פרנק צרפתי	191.2791	193.6657	185.32	196.61
1 גילדן הולנדי	518.3980	524.8662	509.89	532.84
1 פרנק שוויצרי	700.4779	709.2180	688.99	719.99
1 כתר שוודי	192.2773	194.6764	189.12	197.63
1 כתר נורווגי	193.6669	196.0834	190.49	199.06
1 כתר דני	161.0716	163.0814	158.43	165.56
1 מרק פיני	269.9277	273.2957	265.50	277.45
1 דולר קנדי	1056.1128	1069.2903	1038.79	1085.53
1 דולר אוסטרלי	1004.3984	1016.9306	958.48	1054.33
1 ראנד דר"א	533.5176	540.1744	497.49	547.24
10 פרנק בלגיים	287.1516	290.7345	— —	— —
10 שילינג אוסטרי	830.7809	841.1469	817.15	853.92
1000 לירט איט'	854.6277	865.2912	836.41	882.83
100 יינים יפן	723.8730	732.9050	712.00	744.03
1 דינר ירדני	— —	— —	3826.44	4063.12
1 לירה מצרית	— —	— —	796.93	847.45

שערי מטבע חוץ בין־בנקאיים

אתמול 8.12.1985 באירופה
מסירה מידית (ספוט)

1.4770/1.4780	$ ארצות הברית	ל־1 שטרלינג
2.5230/2.5245	מרקים גרמניים	ל־1 ארה"ב
2.8385/2.8410	גילדנים הולנדיים	"
2.1060/2.1075	פרנקים שוויצריים	"
51.30/51.40	פרנקים בלגיים	"
7.7100/7.7200	פרנקים צרפתיים	"
1721.00/1724.00	לירטות איטלקיות	"
203.20/203.30	ינים יפאניים	"
1.0895/1.0905	$ ארצות הברית	לס.ד.ר.

שער הזהב $ 322.30 ארה"ב אונקיה לונדון פיקסינג

מסירה מאוחרת (פורוורד)

	$/ל"ש	$/פר"ש	מר"ג/$
1 ח'	1.4726/1.4739	2.0982/2.1002	2.5153/2.5171
3 ח'	1.4647/1.4662	2.0840/2.0865	2.5016/2.5036
6 ח'	1.4546/1.4561	2.0630/2.0660	2.4805/2.4830

הנתונים נמסרו על־ידי בנק דיסקונט לישראל בע"מ

שערי אגרות החוב

4% מלוה מדינה (הצמדה 100%)

סדרה	שער	שינוי
3032	302000	— —

3% מלוה מדינה (הצמדה 100%)

סדרה	שער	שינוי
3601	29596	-253
3602	27210	-234
3603	25428	-78
3604	22794	-72
3605	20703	-125
3606	19503	-121
3607	18104	-120
3608	17488	-111
3609	16811	-45
3610	15153	-42
3611	14629	-43
3612	14196	-43
3613	13268	+366
3614	12720	+356
3615	11743	+333
3616	10743	+308
3617	10126	-130
3618	9603	-126
3619	8821	-120
3620	8433	-111
3621	8005	-107
3622	7213	-98
3623	6763	-174
3624	6367	-167
3625	5694	-106
3626	5262	-99
3627	4875	-94
3628	4470	-81
3629	4184	-77
3630	3951	-74
3631	3716	+12
3632	3577	+12
3633	3377	+12
3634	3185	+100
3635	3013	+96
3636	2902	+93
3637	2512	+13
3638	2337	+12
3639	2158	+11
3640	1754	-15
3641	1518	-13
3642	1337	-30
3643	1159	-26
3644	1079	-60
3645	972.6	-54.4

4.25% מלוה מדינה (הצמדה 100%)

סדרה	שער	שינוי
3701	838	+32.2
3702	641.6	+25.1
3703	566.8	+22.4
3704	485.6	+19.4

4.25% מלוה מדינה (תנאים משופרים)

סדרה	שער	שינוי
3751	265.2	+9.8
3752	103.6	+4.5
3753	99.2	+4.3

4.25% מלוה מדינה (בריבית ריבית)

סדרה	שער	שינוי
3901	101.4	-0.7
3902	96.5	-0.8

4% מלוה פיתוח (הצמדה 90%)

סדרה	שער	שינוי
3101	275000	— —
3102	269500	-500
3103	263500	-4000
3104	260000	+5000
3105	245000	-6500
3106	235000	-5000
3107	239449	+3458
3108	224595	-1035
3109	220968	-1433
3110	221672	+325
3111	216486	+1690
3112	211797	-651
3113	216364	-1987
3114	208871	-1428
3115	205600	-946
3116	198484	-2796
3117	207547	-1069
3116	202043	-2147

4%, 6%, 7% פיתוח (הצמדה 80%)

סדרה	שער	שינוי
3201	174644	+4909
3202	170853	-1566
3203	173549	-1276
3204	169693	-1379
3205	167895	+619
3206	165342	-26
3210	161023	-63
3211	159885	+4864
3212	157240	+5018
3213	147964	+1518

סדרה	שער	שינוי
3214	142056	+1507
3501	141685	-1723
3502	138199	-3785
3503	123553	-3590
3504	120752	-3480
3505	117501	-3582
3521	123703	+1673
3524	111392	+1603
3522	117821	+425
3523	111141	+401
3525	108519	+392
3526	108403	+592
3527	106169	+385
3528	103211	+374
3529	103350	+870
3530	100933	+850
3531	100596	+863
3532	97649	+858
3533	97554	+851
3534	91709	+803
3535	92289	+1061
3539	87196	+1019
3536	92192	+965
3537	91973	+963
3538	86567	+907
3540	86388	+925
3541	85419	+892
3542	83344	+878
3543	79136	+835
3544	82991	+869
3546	81033	+864
3547	80649	+862
3548	80457	+860
3550	76479	+829
3551	75846	+826
3545	80436	+734
3549	75916	+705
3552	69620	+658
3554	69473	+667
3555	69473	+667
3553	68839	+795
3571	59551	+726
3556	66179	+834
3558	66120	+848
3559	63700	+819
3560	60320	+789
3561	59963	+786
3557	66981	+852
3572	60677	+802
3573	60214	+723
3574	55487	+667
3577	55504	+678
3578	51146	+626
3575	54537	+197
3576	54213	+196
3579	49958	+181

סדרה	שער	שינוי
3580	47363	+509
3581	43070	+470
3582	39667	+439
3583	36842	+402
3584	36130	-268
3585	34177	-254
3586	30938	-237
3588	30904	-243
3587	31151	-256
3591	28358	-240
3592	28291	-239
3593	28189	-240
3589	28578	+342
3594	27226	+331
3590	28484	+514
3595	27107	+498

5% מלוה פיתוח (בריבית כפולה)

סדרה	שער	שינוי
2801	119063	+66
2002	118358	+63
2003	113860	+410
2004	115387	-68
2005	107413	+42
2006	107314	+31
2007	105116	+29
2008	103391	+141
2012	101164	+129
2015	98474	+118
2009	105907	-2051
2010	104416	+378
2011	102387	+370
2013	102599	+370
2014	99534	+361
2016	101100	+122
2018	98394	+111
2021	95067	+99
2017	97461	-1097
2019	97139	-1141
2020	94293	-1109
2022	88562	-1611
2023	89950	-1001
2024	83715	+300
2027	80677	+290
2031	77038	+276
2025	85528	+1005
2026	84926	+1002
2028	82833	+294
2030	81380	+312
2029	77780	+1205
2033	75922	+1188
2035	67830	+1113
2032	80354	-188
2034	75903	-189
2036	69670	-186
2037	64399	-579

סדרה	שער	שינוי
2052	54060	-538
2038	65511	+1209
2040	65017	+1189
2051	59632	+1147
2039	61980	+1983
2041	58718	+1916
2053	62792	-1904
2054	58472	+186
2056	51569	+170
2058	46653	+154
2060	43486	+145
2055	52292	+1970
2057	48890	-184
2059	45149	+154
2061	35132	+716
2062	33704	+106
2063	32322	+102

הליס

סדרה	שער	שינוי
16	105	— —
17	104	+3
18	103.1	-3
19	102.6	-1.4
20	104.5	— —
21	104	+0.5
22	103.8	-3.2
23	95	+1
24	91.3	+0.1
25	91.5	-2.5
26	94	-1
27	95	+1.6
28	92.2	+0.2
29	93.3	+2.7
30	96	-3
31	94.2	-2.8

רמון

סדרה	שער	שינוי
7001	237.7	+2.8
7002	230.4	+2.7
7003	227.4	+0.1
7004	210.1	+0.2
7005	195	-2
7006	183.7	+0.1
7007	172	+1.6
7008	163.5	+1.6
7009	157.3	+0.1
7010	147.7	+0.1
7011	139.7	+0.3
7012	134.8	+0.2
7013	128	-0.6
7014	110.1	+0.6
7015	99.9	+0.1
7016	99.5	+0.1

גלבוע

סדרה	שער	שינוי
6101	12153	+174

סדרה	שער	שינוי
6102	7432	+98
6103	6700	+103
6104	6168	+77
6105	5843	+72
6106	5653	+53
6107	5445	+51
6108	4029	+103
6109	3845	+99
6110	3781	+98
6111	3056	— —
6112	2965	-15
6113	2083	+61
6151	837.5	+24.6
6152	882.7	+23.6
6153	683.4	+11.9
6154	671.4	+11.8
6155	439.8	+7.1
6156	356	+5.8
6157	263.5	+4.4
6158	250.2	+4.1
6159	211.6	+3.5
6160	195.3	— —
6161	189.8	+0.1
6162	175.7	+3.5
6163	160.9	+0.1
6164	154.8	+0.1
6165	145.1	+0.1
6166	137.8	+1.8
6167	134.7	+1.7
6168	132.7	+1.8
6169	124.8	+2.2
6170	115.7	-0.6
6171	100.5	— —

אדמון

סדרה	שער	שינוי
2501	154.6	+0.2
2502	152	+0.3
2503	147.1	+0.2
2504	146.3	+0.1
2505	140.7	+0.1
2506	156.7	+0.6
2507	132	+0.6
2508	103.9	-1.9

אחרים

סדרה	שער	שינוי
אלסינט	60.8	— —
תדיראן	45	+0.4
דסק השק	190.3	-0.6
כור תג	178.2	+2.2
כלל תב	463	— —
מ"צם ד	335	— —
מ"צם מ	392	— —
מ"צם י	431.5	— —
מל בנק	206.3	+2
תיעש	166.3	+1.5

שערי קרנות הנאמנות

שם הקרן	מחיר	מחיר הפדיון
אב	3366.49	3351.04
אביקה	21454.51	21245.95
אביב	24963.85	24715.26
אגוד	1101.80	1080.05
אדיר	1180.51	1156.95
אדנים	1243.36	1219.70
אופיר	1395.89	1368.29
אור	409.41	408.86
אורון	331.16	324.38
אורי	17888.82	17609.69
אורן	8392.48	8227.08
אייל	— —	— —
אילות	3568.58	3490.20
איתן	3854.25	3769.91
אירן	1051.95	1030.31
אלון	7608.78	7446.06
[illegible]	2785.01	2751.11
ארז	508.45	498.92
אש	109.52	107.15
אשל	488.09	457.57
אתגר	1044.44	1034.30
בוסתן	1378.84	1351.91
ברוש	5103.16	5003.45
ברק	5201.18	5093.03
ברקת	— —	— —
גבים	998.49	978.73
גבע	765.62	754.29
גורן	7675.61	7516.51
גיא	6961.06	6856.51
גיל	1785.42	1751.21
גלית	476.20	470.41
הדרים	1367.11	1333.95
הכרמל	3171.73	3109.71
הלב	1106.41	1082.05
הירדן	1147.13	1124.89
התבור	206.90	202.90
הילה	301.19	295.26
הר	— —	— —
הדגל	— —	— —
הדר	2942.19	2886.05
הל	3333.92	3269.12
הים	— —	— —
חד	347.61	340.77
חצבה	— —	— —
חרמון	14496.15	14281.19
זהר	13868.90	13663.15
זמיר	2736.37	2682.79
זרחית	125.62	122.86
חלמיש	— —	— —
חמה	1087.31	1061.06
טל	3137.62	3092.21
יובל	3967.61	3920.82
יהלום	1226.75	1203.04
יהודית	[illegible]	26988.70
יקיר	1016.80	995.10
כוכב	3388.07	3324.04
כחל	117.16	115.75
כלנית	330.63	324.12
כנרת	— —	— —
כרמל	109.25	106.99
כתר	805.06	788.90
לגם	2882.88	2827.18
למשקיע	— —	— —
לפיד	7251.16	7110.41
לשם	1370.33	1342.62
לשם	— —	— —
מאגר	32274.24	31952.94
מבטח	865.38	848.19
מגדל	2481.60	2458.40
מגן	192.14	189.30
מגרן	2221.70	2201.50
מגל	1091.77	1071.17
נדב	879.17	866.69
מורן	542.57	537.66
מטח	21938.06	21309.68
מיטר	677.19	663.80
מנוף	2385.30	2339.20
מעין	631.45	619.46
מקשה	— —	— —
מרגלית	819.63	803.65
מרום	854.56	838.22
נחל	18714.14	18436.54
נטיף	— —	— —
נטע	302.55	296.48
נילי	2864.03	2823.75
נעמן	310.34	304.23
סגולה	113.15	110.92
סלע	— —	— —
סנונית	3565.07	3495.05
סער	3780.98	3741.57
סמיר	— —	— —
עידן	7078.29	6947.96
עדית	— —	— —
עידן	5014.26	4942.86
ענבר	1168.84	1141.92
ענת	— —	— —
עפרוני	1001.26	979.21
קרמון	313.33	307.23
פ"א	1069.19	1047.85
צבר	1072.81	1051.71
צפנית	1182.80	1159.50
צמיר	758.00	746.85
צמרת	5365.35	5289.11
צברח	1383.06	1356.15
קלע	1439.76	1432.27
קמה	— —	— —
רקפת	336.31	329.98
רשף	4216.40	4156.03
שבט	3441.52	3374.74
שוהם	— —	— —
שדרה	26088.66	25577.65
שמיר	61018.12	60259.89
שקמה	438.44	432.36
שני	13626.06	13292.78
שקד	637.89	625.11
תאנה	1533.96	1519.37
תבור	697.48	687.48
תדהר	4712.38	4466.85
תורים	375.46	365.06
תמר	1007.38	982.74
תפוח	1050.75	1023.08
תרשיש	1212.65	1188.82
תשרי	348.55	338.99

هكذا من الأصل

هكذا من الأصل

מדריך הארץ

פרק יומי	משנה יומית
כלכלים הז	עירובין ג, א־ב
דף יומי	**הלכה יומית**
נדרים פו	הלכות [illegible]

תורנות רופאים

המוקד הרפואי בשעות החירום: מ־8 בערב עד לשעה 8 בבוקר בימות החול; מד"א טל' 101.
כמו כן אזורים:
ירושלים 523133
תל־אביב 460111
חיפה 512233
בת ים 781111
הרצליה 052-541333
נהריה 923333
הטבעת 04-51333
בת־ים 585555
חולון 803133
לוד־רמלה 08-221022
מוקד מידע רפואי בקופ"ח הכללית: בימים א'-ה' — 8.00-20.00; בימי ו' — 8.00-15.00; טלפונים: 03-433500, 03-433500
ער"ן — עזרה ראשונה נפשית (24 שעות ביממה):
ירושלים 227171
תל־אביב 03-261111
חיפה 04-672222/3
נתניה 053-35316
באר־שבע 057-418111
מרכז רפואי באר יעקב 08-223958
מרכז מידע לקרבנות אונס (24 שעות ביממה):
תל־אביב טל' 234819
ירושלים טל' 02-245554
חיפה טל' 04-382611
מרכז מידע למבוגרי לוח מטעם "מקלט": א' ו־ה' 11.00-13.00, ב' ו־ד' 16.00-18.00, טל' 220031, רח' מאזה 13 תל־אביב
מרפאות שיניים לעזרה ראשונה: תל־אביב, דיזנגוף פינת שער ציון 3 (ליד הבימה) טל' 294869, 285822 03. המרפאה פתוחה כל יום כולל שבתות וחגים בין השעות 9.00, 24.00. אחרי חצות בטלפון: מלפני בלבד. בר כוכבא 49 טל' 03-284649 פתוחה בימים א'-ה' בין 21.00 עד 23.00, יום ו' וערבי חג מ־18.00 עד 24.00, שבתות וחגים מ־15.00 עד 21.00.
חיפה, רח' הנמל 26, קומה ג', טל' 04-523-566, שעות הקבלה: כל יום בין 20.00-23.00.
ער"ן — שירות רפואי נייד (24 שעות ביממה כולל רפואת שיניים): ירושלים, מוקד יום 660585, 669531; מוקד לילה, שבת וחג 226191 מנוי מס' 1788 ולהשאיר הודעה לרופא תורן מכון ב"ד. תל־אביב, מוקד יום 218820, 218898; מוקד לילה 631011 מנוי 5752 ולהשאיר הודעה לרופא תורן מכון ב"ד.

תורנות בתי־חולים

תל אביב
רוקח — (ילדים, פנימית, כירורגית)
ירושלים
הדסה ע"כ — (כירורגית, אורטופדית, א.א.ג.)
שערי צדק — (פנימית, עיניים)
מקור חולים — (ילדים)
משגב לדך (נשים)

תורנות בתי־מרקחת

תל אביב
בבלי שמואל 1 פנת סולוקוב 30 טלפון 440552
בני דיזנגוף 174 225846
רמת גן
קופ"ח כללית הבונים 25 782537
פתח תקוה
קופ"ח כללית חיים עוזר 905271
חולון
עין יהב עין יהב 4 884854
אהרון הפרנץ 52 889153
בת ים
קופ"ח כללית עין יהב 2 884854
נתניה
קופ"ח כללית ברודצקי 31 91125
ירושלים
כלה הבלך רוד 6 224856
חיפה
יכנה אבן סינא 7 672288
הקריות
הרמן מכבת מדיינן ק. מוצקין 715136

דלת פתוחה

מרכז בריאות ייעוץ לצעירים ע"י צוות מקצועי — ייעוץ ומידע בנושא חברות, מיניות, בינית. — אמצעי מניעה.
ימים ב' וד' — 17.00-21.00
יום ג' — 18.00-21.00
בוגרשוב 66 ת"א, טל' 281328
חיפה: ימים א' וד' 16.00-19.00 רח' המסדה 14 טל' 81520

שידורי רדיו וטלוויזיה

טלוויזיה

17.30 הדלקת נר־חנוכה
17.33 שלוש, ארבע, חמש וחצי — הקלטה בבי"ת "קפלן" ברחובות
17.50 הסיפור "נס גדול היה פה" מאת אלתרמן
18.00 תקוות גדולות
18.30 (ע) קיצור החדשות
18.32 (ע) סקירת תכניות
18.35 (ע) ספורט
19.30 (ע) חדשות
20.00 כותרות מבט
20.02 הדלקת נרות חנוכה
20.07 אלגנד — חידון מוסיקאלי
21.00 מבט לחדשות
21.30 עומדים ליפול — סדרה קומית
22.00 זה הזמן
22.50 בלמן, כלש בריטס — סדרת מתח חדשה
23.40 פסוקו של יום וחדשות

טלוויזיה לימודית

09.00 רחוב סומסום
09.30 קיפי — סדרה
10.00 הסוד אלמון גזין להקלע
11.00 שעת משפחה — ביצוגה של מגי
14.00 קסם קסם
14.25 קולנגל
14.50 בלי סודות
15.15 שירלי טמפל — הציפור הכחולה
16.35 להקת בהרתי למחול ביצירות מתוך

17.00 ערב חדש

קול המוסיקה

06.02 צלילי בוקר
07.07 בוקר טוב
07.30 שחרית מוסיקאלית
09.30 קונצרט בוקר
12.05 מאוצר התקליטיה
13.00 קונצרט צהרים
15.05 מוסיקה ויזה
16.00 קונצרט מנחה
18.30 קונצרט מהקלטות הסימפוני י־ם, רשות השידור
20.05 הדלקת נר של חנוכה ומעוז צור
20.10 היידן
20.30 מאולמי הקונצרטים בעולם
22.30 מן המקורות — הפיוט "מעוז צור"
23.00 רפי מסמנר

רשת א'

15.25 הבוזר עגל — ספורט לנוער
16.05 אוצרי ראשונים — לאה דגנית, מותיקי שחקני "האהל", במלאת 50 למותה
17.20 האוניברסיטה המשודרת
18.06 הדלקת נר שלישי של חנוכה ומעוז צור
18.11 למתגברים בעם
18.16 מהתעדרה — זווי רוחי ומסורת
18.47 פרקי היום בתנ"ך
19.05 עיונים בפרשת השבוע: פרשת "מקץ"
19.30 שידורים לעולים
22.05 קשר לילי —

רשת ב'

18.06 הדלקת נר שלישי של חנוכה ומעוז צור
18.11 למתגברים בעם
18.16 שירי חנוכה
18.30 כי יכלל — שיחות־קרב בתולדות החשמונאים, בעלה ביתיהורן
18.35 שירי חנוכה
18.45 היום בספורט
19.00 היום הזה
19.35 דין ודברים — ענייני חוק ומשפט
20.05 נר שלישי עם יוצאי גרוזיה
21.05 יום בעיירה
22.05 פינת הנ'או
23.05 מחפשים את המטמון

רשת ג'

18.06 אתם זוכרים את השירים
20.05 קצת אחרת — פופ במקום
22.05 משלנו — שירים עבריים
23.05 הלילה הזה שירים

גלי־צה"ל

17.30 מטה שלמי — ענייני היום
17.50 יומן ספורט
18.05 שעה קלה על כלבלה
18.35 כוכב הערב
19.05 רדיו, רדיו
20.05 משלנו — בצעד המזמנים העבריים
21.00 מבט לחדשות
21.30 אחרי מהדורה: המבט הפסיכולוגי
22.05 על הדבש ועל העוקץ
23.05 שירוד הזמר
23.50 צעד וחצי — משחקי הליגה הלאומית בכדורסל

שידורים קבועים

רשת א'	רשת ב'	רשת ג'	גלי צה"ל
07.30 שחרית מוסיקאלית	08.05 סע לשלום	06.11 בוזרה לאושר	06.10 צלילי בוקר
09.30 מבטא	09.05 ביקור בית	07.07 שיר בוקר בבוקר	06.30 אוניברסיטה משודרת
10.30 רדיו קל	10.10 כל צבעי הקשת	09.05 מה כבר תסמר	07.07 שבע אפס שבע
11.10 שירים עבריים	12.10 גל פתוח חדשות ומשתתפים	10.05 אנו היום התיכון	08.05 יומן הבוקר
11.30 השכלה ודעת לכל	14.00 מעבר היום	11.05 שעה עם מלאכי הזקה	09.05 גבון לנבחרה
12.05 פשוט המזרח	14.06 יש עניין	12.05 רק מוסיקה	11.05 טעם של פעם
13.00 שידורים באנגלית	15.05 רגעי קסם — שירים ישנים	13.05 רק בימי חול — מבחר פרי	12.05 להיט לתיאבון
13.30 שידורים בצרפתית	16.10 סע לשלום	14.06 לי הלך — שיר הכרכה	13.00 אתה ולענין
14.06 לבת לבן ולכל המתעניין	17.10 יומן כלכלה	15.05 הכיש הישן והחדש	13.15 בסגנון ישראלי
	17.30 על ספרים ואנשים	16.05 מוסיקה לעניין	15.05 מה יש
		17.05 הבוגה: יוסיה, יקיר אביב	16.05 ארבע אחרי הצהרים

לוח בתי קולנוע

תל־אביב

אורלי — חזרה לעתיד 11.00, 2.00, 4.30, 7.15, 9.30
אלנבי — תלמידה ומושמלת 5.00, 7.30, 9.30
אסתר — שוטר עם כבוד 4.30, 7.15, 9.30
בית ליסין — סופר גיזל 11.30 בלילה
בן יהודה — הבו האיש השלג 7.00, 9.30; חזרה לעתיד 11.30, 2.30, 4.30
גורדון — אגדה 11.30, 4.30, 7.15, 9.30
גת — אגם הברבורים 4.30, 7.15, 9.30
דקל — האיש בעל הנעל האדומה 4.30, 7.15, 9.30
דרייב אין — עליסה בארץ הפלאות 5.30, הכוכב הגדול 7.15, 9.30, הרמון התאוה 12.00
הוד — המסורה אמריקה 11.00, 2.00, 4.30, 7.15, 9.30
רב חן: חן 1 — הגונים 11, 2, 5, 7.20, רומן על בטוח 5.00, 7.20, 9.45
חן 2 — חברי הדיקן אליוט 11.00, 2.00, 5.00, 7.15, הגונים 9.45
חן 3 — חברי הדיקן אליוט 11.00, 2.00, 5.00, קאל 7.30, 9.40
חן 4 — פנטסיה 11.00, 2.00, 5.00, הנוקם 7.30, 9.45
חן 5 — בחזרה לארץ עוץ 11.00, 2.00, 5.00, בי"ס לאסירים מתחילים 7.25, 9.40
לימור — הסיפור שלא נגמר 11.00, רמבו 2.00, הכבוד של פריצי 4.30, 7.00, 9.30
לב 1 — גשר צר מאוד 2.00, 5.00, 7.30, 9.40
לב 2 — אמדיאוס 3.30, 6.30, 9.30
מוגרבי — מושלם 4.30, 7.15, 9.30; גוסטבססדרם + קרטה קיד 10.30 בבוקר
מוזיאון ת"א — לרקוד עם זר
מקסים — הג'יגולו האמריקאי 4.30, 7.15, 9.30
מרכז התרבות הישראלית — החוויה הישראלית (בעברית) 10, 5, 10 (באנגלית) 9, 12, 2, 6, 8 (בגרמנית) 7.00
מוסקבה על ההדסון 11.00
סמדר — חברים 4.30, 7.15, 9.30
סרון — נמלט מאזיקים + הלבנה הכחולה 10.30 בבוקר
סינמה 1 — תהילה 4.30, 7.15, 9.30
סינמה 2 — קולונל רדל 6.00, 9.00
סינמטק ישראלי — מאור — רכבת תחתית 4.30, 7.15, 9.30
פריז — בירדי 2.00, 4.15, 7.15, 9.30, אח מכוכב אחר 11.45 בלילה
צוותא — נגוע + כמו חלום מ־8.00
צפון — רומן שהחל במלחמה 4.30, 7.15, 9.30 (שבוע אחרון)
שחף — שושנת קהיר הסגולה 4.30, 7.15, 9.30
תכלת — אהבתו של סואן 4.30, 7.15, 9.30
תמוז (המחודש) רמת אביב — שיער 7.00, דמעות של שתיקה 9.30
תל־אביב — מכרות המלך שלמה 4.30, 7.15, 9.30

בת־ים

אורנים — יער האזמרגד 4.30, 7.15, 9.30
בת ים המחודש — מרדף מחוץ לחוק סמ' 2 4.30, מלון ניו המפשייר 7.30, 9.30
עצמאות — מכרות המלך שלמה 4.30, 7.15, 9.30

נצרת עילית

כרמים בנצרת עילית — אמדיאוס 8.30; קומפוס בעליים 10.00

ירושלים

אדיסון — מכרות המלך שלמה 11.00, 4.30, 7.00, 9.00
אור גיל — תינוק מזור במשפחה 10.30, 3.00, 5.00, רומן על בטוח 7.00, 9.00
אורנע — הגונים 4.30, 6.45, 9.00
בית אגרון — הדרדסים באים 10.00; שודדי התיבה האבודה 11.30, אבבעתי 2.00, שובו של הג'די 4.00, סיפור אהבה 6.00, בריאן כוכב עליון 8.00, מופע הקולנוע של רוקי 10.00, גונב הלבבות 12.00
בנייני האומה — ראסטי ג'יימס 7.00, 9.00
הבירה — המסורה אמריקה 4.30, 7.00, 9.00
כפיר — הכבוד של פריצי 4.15, 6.45, 9.15; רוקי 3 11.00
סינמטק ירושלים — רובינזון קרוזו 11.00, מלחמת הכוכבים 4.30, שומר הראש שלי 7.00, הד'41 (באולם הקטן) 7.00, הגנב שבא והתאהב (באולם הקטן) 9.00, מותו של בירוקרט 9.30
מיטשל — שושנת קהיר הסגולה 7.15, 9.15
סינמה 1 — נקמת הנינג'ה 4.30, 7.00, 9.00
עדן — מושלם 4.30, 7.00, 9.00
סמדר — רון ג'ובני 6.45, 9.15
רון — גשר צר מאוד 4.30, 7.00, 9.00

רמת־גן גבעתיים

ארזים — הגונים 11.00, 4.30, 7.00, 9.30
אורדע — מכרות המלך שלמה 4.30, 7.15, 9.30
ארמון — המושלם 5.00, 7.15, 9.30
הדר — המסורה אמריקה 4.30, 7.15, 9.30
לילי — בעקבות האוצר הרומנטי 4.30, הכבוד של פריצי 7.00, 9.30
רב גן — רמת גן
גן 1 — חברי הדיקן אליוט 10.30, 12.30, 2.30, 4.45, שוטר עם כבוד 7.25, 9.45
גן 2 — ליידי ניו 10.30, 12.30, 2.30, בירדי 4.45, 7.20, 9.50
גן 3 — שלגיה ושבעת הגמדים 10.30, 12.30, 2.30, 4.45, יער האיזמרגד 7.20, 9.40
גן 4 — בחזרה לארץ עוץ 10.30, 12.30, 2.30, 4.45, אהבתו של סואן 7.25, 9.45
רמת גן — רמבו 7.15, 9.30
שבים — גוסטבססדרם 4.30, 7.15, 9.30

גדרות

בית העם — מלחמת הכוכבים 6.00, רומן בהמשכים 8.00

רמת השרון

כוכב — לאסי שובי הביתה 11.00, 4.00, הבלש האמיץ פלטש 7.00, גונב הלבבות 9.30

כפר סבא

חן — הבו האיש השלג 7.00, 9.15
שפל — הנוקם 7.00, אמדיאוס 9.15

נס ציונה

מנמת — משימה לשוטרים מתחילים 7.00, 9.15

נתניה

מגוריש — סינדרלה 11.00 בבוקר, גשר צר מאוד 7.00, 9.15
שרון — בחזרה לארץ עוץ 11.00, 5.00, שוטר עם כבוד 7.00, 9.15

חיפה והסביבה

אורה — הכבוד של פריצי 6.45, 9.15; קומפוס בעליים 4.30
אורלי — הגונים 11, 2, 4.30, 6.45, 9.15
אמפיתיאטרון — הנינג'ה האמריקאי 4.30, 7.00, 9.15
ארמון — שוטר עם כבוד 4.30, 6.45, 9.00
בית אבא חושי — ראסטי ג'יימס 7.15, 9.15; האימפריה מכה שנית 11.05 (בבוקר)
חן — רמבו 4.30, 6.45, 9.00
מוריה — הרפתקאות חד הקרן 11.00, הגנה עצבית 5.00, אמריקאית בפריז 7.15, אדיות עירית 9.15
סינמטק — השיזה 7; סרן ראקין 9.30
עטמי — להתאהב 7.00, סרן סרן 9.00
עצמון — מכרות המלך שלמה 4.30, 7.00, 9.15
פאר — המושלם 4.30, 6.45, 9.15
קרן אור המחודש — רכבת תחתית 4.30, 7.15, 9.15

רב גת

גת 1 — חברי הדיקן אליוט 11.00, 2.00, 4.30, בירדי 6.45, 9.15
גת 2 — בייבי סוד האגדה האבודה 11.00, 2.00, 4.30, גשר צר מאוד 7.00, 9.15
רון — המסורה אמריקה 4.00, 6.45, 9.00
שביט — שושנת קהיר הסגולה 7.00, 9.00

קריות (חיפה)

אורות — הבובה הגדול 7.00, 9.15
בית העם — תרגיל למרגל מתחיל 7.00, 9.15
היכל — אמריקאית בפריז 7.00, 9.15
גלבן — המסורה אמריקה 5.00, 9.15
כבירון — בייבי סוד האגדה האבודה 4.30, 11.30; בי"ס לאסירים מתחילים 7.00, 9.15
ספיר — אמדיאוס 6.45, 9.15

הרצליה

דוד — כלבת הים המזוהמת 11.00, הבובה הגדול 7.15, 9.30
היכל — המסורה אמריקה 4.30, 7.15, 9.30
תפארת — בי"ס לעבירות תנועה 7.15, 9.15
מלון דניאל — יער האזמרגד 7.15, 9.30

חדרה

חדרה — קרטה קיד 11.00, 4.30, מסיבת רווקים 7.00, 9.15
חוף — הסכמה 4.30, בי"ס לעבירות תנועה 7.00, 9.15

חולון

ארמון — מושלם 5.00, 7.15, 9.30; שובו של הג'די 2.30
מגדל — פנטסיה 4.30, 7.00, 9.30
מכבי — מכרות המלך שלמה 4.30, 7.15, 11.00, 9.30
רינה — המסורה אמריקה 5.00, 7.15, 9.30
מתנ"ס ק. שרת — 11.00 בבוקר; 4.00; מלון ניו המפשייר 7.00, 9.15

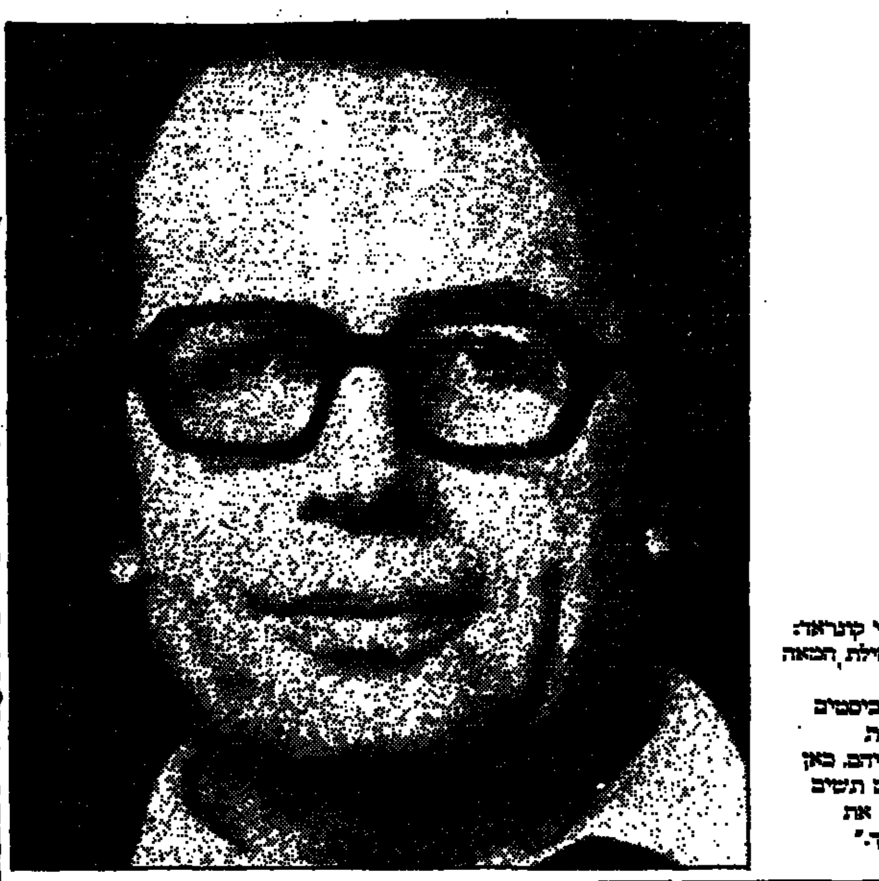

ג'ורג' קונראד: "בתחילת המאה נשאו האנרכיסטים פצצות בתיקים. כאן די אם תשים בתיק את יומניך."

משקפי קריאה / הדה בושס

משחקים אבודים

ג'ורג' קונראד — המובס; מהונגרית: מרדכי ברקאי; זמורה ביתן; 308 עמ'

הספרות הזולפת אלינו מן המדינות שבאחורי מסך הברזל, היא תמיד ספרות מגויסת שיש לה מסר. האפיון הטיפוסי של הסופרים הכותבים שם — מתוך מצוקה רבה — היא מעורבות רגשית עזה וחזקה, ומין גישה של הלקאה עצמית, לעתים אלימה ואכזרית, לעתים אירונית הסרתיתוללת. הסופרים שאני מתייחסת אליהם הם גם סופרים שהצליחו עדיין לנשום את תרבות המערב, אבל את מרבית שנותיהם הבוגרות העבירו תחת משטר טוטליטארי מחניק ומדכא — לפחות מבחינתם. כזה הוא מילן קונדרה, שאמנם גלה מצ'כוסלובקיה ארץ מולדתו, אבל יצירתו נובעת משם. מקום מושבו בצרפת, הוא שב וחוזר אל צ'כוסלובקיה, ואולי המגוריות הרוחניתנפשית שלו והאיכפתיות שלו, הודה לסופרים שבעים במערב הן חלק מסיבות הצלחתו. את ביטויים ניתן גם למצוא בסגנון שפיתח לעצמו, סגנון שיש בו אלמנטים מובהקים של הנגנונות.

ג'ורג' קונראד, סופר הונגרי שאל קיומו נודע לי באמצעות רומאן זה, סיפורו שונה משל קונדרה, חוומה שגם לא זכה להצלחה כמותו. קונראד בן ה־51 שהוא בן למשפחה יהודית מדרגית מתבוללת, מוסמך לאנגלית ולספרות אנגלית, ועובד סוציאלי לאחר סיום לימודיו, נמנה עם סופרי המחתרת המפורסמים ביותר של הונגריה; רבים מספריו הוברחו למערב, ונתרגמו שם. מסופר עליו, שלפני שנים כאשר נעשה מסור של ממש הוצע לו לעזוב את המדינה, הציב תנאי יוצא דופן: אשתו וילדיו וכן אהובתו, עורכת כתב עת 'סקרתי', יורשו לצאת עמו. מדפשו הרשמית, קיבלה את התנאי והוא והקרובים לו יצאו למערב. עכשיו שוהים אשתו וילדיו בפאריס, הידידה בניו־יורק, ואילו הוא עצמו חזר לבודפשט.

למעטנו הוא סופר הונגרי, החיים בהונגריה הם מקור השראתו, והשפה ההונגרית אמצעי ביטויו היחיד. המשטר מצידו נאלץ להשלים עם נוכחותו. בריאיון לעיתון זר אמר: "סופר באשר הוא סופר, אינו יכול להיות משפיע מסכנה השקפה לו אישית. הסכנה היחידה האורבת לו, היא זו הנשקפת לעמו ולתרבותו. זאת הסכנה המטרידה אותי ותוסיף להעסיק אותי, כל עוד בהונגריה ממלאת אשליית החופש את מקום החופש עצמו. תדמית הונגריה בעיני העולם מולפה, בתיקונה אני רואה את משימתי הספרותית היהודית".

המסלט — מוסד לחולי נפש

אם כי קונראד חי עדיין בגלות נוראה, והגלות היא גלותו של הרוח והנפש, הפכים משגים אלה עבודתו, כמו עבור סופרים אחרים בארצות בעלות משטר טוטליטארי שעבודתו הם מזבנים מאליהם, לנושאים שיש להתמודד אתם יום יום ושעה שעה. התמודדות היא אינטנסיבית ביותר וחלק בלתי נפרד מן החיים המבשיים ולא בחזקת רעיונות מופשטים. המסלט האחד והיחיד שנותר הוא המוסד לחולי נפש. גם אם זה משמש את המשטר, ולשם מושלכים כל מי שהמשטר אינו חפץ עוד ביקרם. כזה הוא גם גורלו של החבר ט. גיבור הספר. הנשחק והפך למעין אנטי־גיבור "הקומוניסט לשנים שנעשה לאנטי־פוליטיקאי: אינו משתוקק עוד לעצמו ולעצמאות". צעיר זה מהמעמד הבינוני המבוסס, בן למשפחה יהודית מדרגית מאוד, פעיל במחתרת הקומוניסטית ונתפס על ידי הבולשת הידועה לשמצה של הורטי, עובר את נוראות מחנה עובדי הכפייה באוקראינה הכבושה, חוזר לבודפשט, עם הבוא האודם המשחרר. משתלב במשטר הקומוניסטי, ומתרועע עם אישים בולטים בו, ועם מנהיגיו. הוא נשלף לתהפוכותיו של משטר זה עולה ונופל בו, ונעשה לאחד מקרבנותיו המעודים.

עבור החבר ט. שהקדמה לספר מנסה להדגיש שאין הוא בן דמותו של קונראד, והספר אינו רומאן אוטוביוגרפי — עבודה שאינה חשובה כל עיקר — המוסד משמש ארץ מקלט, כדי להתקיים ולשרוד במשטר טוטליטארי המתנכל, לשמור על צלילות הדעת, דרושים ריחוק תקוות תפצית. "תפקידי עכשיו לסור הצידה, שיבואו הצעירים ויביאו את שקריהם וטעויותיהם הם. המערכה הבאה, שלהם. אני שיקרתי וטעיתי די. אחזור אל המוסד. טוב להיות משוגע מלהיות מרשע. רצוני להיות קל יותר. משוחרר מכל דבר מיותר... אחזור אל השלוה שיצאתי ממנה. אנו דנו עצמנו להיות ישובים על הספסל בבית המשוגעים. הם כולאים אותי שם. או אני נכלא. כך קל לי לשאת את עצמי. אינני שבוי במקסם הצלחותי. אני מפקיד את עצמי לכל מה שעוד עלול להתרחש..."

"מנת בשר במקום העולם"

"המובס" הוא סיפורו של ייאוש: ייאוש המתואר לכל שלביו, עמוס במלים, עד שלעתים קשה לנו לחזור מבעד. אבל זה אינו רק הייאוש האישי המובס אלא ייאוש של זה הגר בארצו שלו, והנה זו הופכת למסגר לחולי־רוחות, וכל אותם עקרונות ודעינות שעליהם חונך, ובהם האמין, הפכים למקסם שווא. "מה שקרה חלף, ושם מקומו. בזמן עבר". המובס הוא אחר נרדף, הייאוש והתחושת התבוסה הטוטאלית ובעקבותיהם ההתנתקות הם גם בהכרח חלק מחייו הפרטיים. אם בכלל יכולים להיות חיים פרטיים במקום אשר כזה. "אלף לי מכאן. אינני נחוץ. אינני רוצה להיות בנוחתא עם שום נפש חיה. אינני רוצה לנגוע בגופך רק משום שהוא שרוע לידי". כל הפעילות הנפעמת הזאת של הגוף האדם: הליטופים העיסויים. המלמד לים. תולשת האפסי... עבודת הפרך מנת בשר במקום העולם".

קונראד הוא סופר בעל כשרון ויכולת רבה — לעתים סופר מבריק; וכאשר הוא סוקר את משחקיו האבודים הוא מצליח להרביץ את קוראיו בייאוש שלו, ובתחושת התבוסה שלאודיה. דומה אין דבר. "אתה חבריה. לכמה מאות שנות השלטון המעמדי של אנשי הרוח, המתהלה הסטראוטיפית האת. המחיר? זה עניין למשסרה. שאלה ראויה יותר היא: אחרי שתפרוש מן התרבות ששקעת בה עד צוואר, היכן לעמוד תציב רגליך. אראו יעלה ברעתך בית המשוגעים".

עבור קונראד הרואה עצמו כמי שנולד מן התרבות הממלכתית הכתבה נהפכת "להרפתקה", להתפסה יומית נגד המדינה". "בתחילת המאה נשאו האנרכיסטים פצצות בתיקים. כאן די אם תשים בתיק את יומניך". אם כי כאשר מתגייס את בודייו מלהתפרסם, הרי זו בעיניה "הפרעות המדינה לפני הרשיבה הבלתי תלויה בה". גם זו נחמה מסוגה.

התרגום מהונגרית של מרדכי ברקאי רהוט ושוטף, וגם אם קיים הפיתוי לעתוך השוואה בין קונדרה לקונראד — וקונראד אינו מתנייף כמו קונדרה לאינטליגנציה של קוראיו — כדאי לקרוא בספר כדי להבין ולדעת, כיצד יתגרד שם בארצות מסוימות, על השיבה תמורת מחיתיה של עצמה, וכיצד כלאו את החושבים, ונטלו מהם כל שמץ של תקוה אנושית.

הארץ ממליץ

תל אביב

בירדי (פריז) — סיפור על ידידות, ועל בחור שחזר ממלחמת וייטנם כשהוא סבור שהוא ציפור. סרט המחפש את שורשי השיגעון בתוך "הנורמלי" בבימויו של אלאן פארקר ("אכספרס של חצות", "תהילה", "פינק פלויד — החומה"). משחק טוב של ניקולאס קייג' ומתיו מודין.

הכבוד של פריצי (לימור) — קומדיה שחורה של ג'ון יוסטון ("הנץ ממלטה", "המלכה האפריקאית", "האוצר של סיירה מאדרה", "האיש שרצה להיות מלך"), על איש ה"מאפיה" הסיציליאנית בברוקלין, הנאלץ לבחור בין אהבה ובין "כבוד המשפחה הסיציליאנית". ג'ק ניקולסון מצוין.

רומן שהתחיל במלחמה (צפון) — סיפור אהבה עדין, הממזג הומור ופאתוס על רקע החיים בבריה"מ אחרי מלחמת העולם השנייה. בימוי יפה של פיוטר טודורובסקי ומשחק טוב של כל המשתתפים.

אמדיאוס (לב 2) — מחזהו של פיטר שאפר נעשה לסרט עשיר בתכנים חזותיים ובמוסיקה, על גאונותו של מוצארט כפי שהיא נראית דרך עיני המלחין הבינוני סאליירי. עבודת בימוי יפה מאוד של מילוש פורמן, ומשחק מעולה של פ. מארי אברהם בתפקיד סאליירי וטום הולסי כמוצארט.

חזרה לעתיד (אורלי) — נער חוזר, באמצעות מכונת זמן, לעבר — משנה את ההווה שלו ואת עתידו. סרטו של רוברט זמקיס ("בעקבות האוצר הרומנטי") הוא סרט מדע בדיוני, המתאים לילדים ולמבוגרים כאחת. חביב מאוד וגם מעניין.

שושנת קהיר הסגולה (שחף) — סרט חדש של וודי אלן, הפעם רק כבמאי ותסריטאי. המערב מציאות ודימיון, אגדה ועובדות. מעשה בדמות בסרט המתאהבת באחת הצופות. היא יוצאת מהמסך כדי לבלבל את היוצרות ולהוכיח שבקולנוע, לפחות, הכל אפשרי. עם מיה פארו — בת זוגו הנוכחית של אלן.

קאל (רב חן) — סרט אירי קטן ויפה, על צעיר קתולי (ג'ון לינץ') המנסה להיות בעיר קטנה בצפון אירלנד, תקרע בין המאבק של המחתרת האירית ובין אהבתו לאלמנה צעירה, שברצח בעלה נטל חלק.

ירושלים

בירדי (אור גיל) — ראה פריז ת"א
הכבוד של פריצי (כפיר) — ראה לימור ת"א
שושנת קהיר הסגולה (מיטשל) — ראה שחף ת"א.

חיפה

שושנת קהיר הסגולה (שביט) — ראה שחף ת"א
הכבוד של פריצי (אורה) — ראה לימור ת"א

תיאטרון ישראל
היום יום ב' 9.12
תיאטרון הבימה
המלך מתיא הראשון
17.15, 15.00, 11.45, 9.30
הפרדה: 20.30
סיור הופעות — בת' חיפה: 20.30
התיאטרון הקאמרי
מנקיגים: 9.00, 7.00
כולם רוצים לחיות — דוגית

מרכז למוסיקה ירושלים טל' 02-225187
האקדמיה למוסיקה ולמחול ע"ש רובין בירושלים טל' 02-636232
בית אמן
MASTERCLASS
של מנחם פרסלר
WITH MENACHEM PRESSLER
חינוך באקדמיה ובמרכז
ב־30.12.85 ובין בין 1.1.86-10.1.86
בשעות 10.00-14.00
* בסיוע קרן תרבות אמריקה־ישראל.

מכתבים למערכת הארץ

דרום־אפריקה מזווית אחרת

אני שוהה זה שנה וחצי בדרום אפריקה כשליח חברה ישראלית. במסגרת עבודתי אני בא במגע בעיקר עם אפריקנים בעלי העור השחור.

אני מקבל באופן סדיר את עיתונים, ונדהם תמיד מהדיווח המעוות על האירועים כאן. במידה רבה מזכיר לי הדבר את הדיווחים על אירועי בעיתונות העולמית בזמן מלחמת לבנון.

גם מי שאינו רוצה להתעלם מהמצרים הכבדים של המשטר (יש רבים כאלה) חייב לזכור: שדרום־אפריקה אינה נמצאת באירופה או בצפון אמריקה. את מה שקורה כאן יש לשפוט בהשוואה למה שקורה וקורה בארצות אפריקה השחורות, ולא לפי התנאים החברתיים והכלכליים בארצות אחרים בעולם.

א. המערכת המשפטית כאן — אין דוגמתה לחופשיות בשלטון בכל אפריקה. אפשר להתווכח על חוקים, המבילים עוול מצד על מעשי רצח ואונס. אבל אלו החוקים הנוהגים כאן לגבי שחורים ולבנים באחד. הבשוח מלואין נולה בשום שבידון לכוות על רצח בים קר של שומר שחור.

בביטוח העיקרית של הדוסיה הנוכחית היא האכזבה העצובה באורים העירונים שצובמים במהירות בצירוף הרגשת תסכול והסרטיבי לתעסוקה כתאווה בקרב האינטלגנציה הצבעונית והשחורה. בכך אין דרום־אפריקה שונה מכמה שקורה במדינות רבות בעולם וכולל בריטניה.

במדינות אפריקה האחרות "מטפלים" במצב בדרך הרבה יותר קיצונית. אבל את מי מעניינים כמה אלפי שחורים הרוגים במוזמביק, זימבאבווה או אוגנדה?

ב. דרום־אפריקה היא המדינה היחידה באפריקה, שבה מובטחות לאדם הזכות הבסיסית לאכול, לפחות. "זכויות פוליטיות מלאות" אין לו בשום מדינה אפריקאית אחרת. מאות אלפי שחורים מהמדינות השכנות (שאינן נופלות מדרום אפריקה בפוטנציאל המחצבים והחקלאות שלהן) באים לדרו"אפ בכל שנה כדי למצוא פרנסה תחת "משטר השעבוד הלבן". כל המדינות האלו תלויות, למעשה, בקיומה של המערכת הכלכלית והמנהלית המסודרת של דר"א.

ג. ממשלתו של בותה נושאת כשא כבד של שגיאות־עבר. אך שום ממשלה בעבר לא ביצעה תיקונים מרחיקי־לכת כמו זו הנוכחית. שום מדינה אפריקאית לא תוכל להתחרות בשירותי החינוך והבריאות, שבכמותם גם בשחורים בדרום אפריקה. הממשלה משקיעה סכומי־עתק בפיתוח כלכלי של אזורי הריכוזים השחורים (אחת הסיבות העיקריות לאינפלציה כאן).

ד. כל אלו התוקפים את המשטר הנוכחי בדר"אפ מתעלמים, כידוע, — או מתוך חוסר הבנה — מן האלטרנטיבה לו. אין, למרבה הצער, אפשרות מעשית לדמוקרטיה בסגנון מערבי באפריקה. "שלטון הרוב" משמעו אצלה, התנגשויות בין־שבטיות עקובות מדם, משטר עריצות גרוע בהרבה מזה הקיים, הרס הכלכלה, אבטלה ורעב במיליונים נוספים באפריקה.

ה. באשר לאינטרס שלנו: המשטר בדרום אפריקה אינו משטר "גזעני". הוא מבוסס על מיון בני־אדם לפי צבעי העור כאמת־מידה להשכלתם, תרבותם השונה ובעיקר, כישורם להשתתף בהליכים דמוקרטיים. שיטה זו גורמת לעוולות נוראות, והכוונה המוצהרת של הממשל הנוכחי היא לבטלן ככל האפשר, מבלי לגלוש ל"אלטרנטיבה" שהוצגה לעיל. ישראל מקיימת, או שואפת לקיים, יחסים עם מדינות, שבשלטון הפנימי גרוע בהרבה מזה הקיים כאן.

ממשלת בותה הזוקה באופן מאוזן השליטה במדינה. האפריקנרים הם עם עיקש, קשוח, בטוח בצדקתו. אם אכן יתפתח המצב לכלל מלחמת־אזרחים של ממש — אין לי ספק מי יוצא בה. ניתוק הקשרים הכלכליים, התרבותיים והאחרים, ו"הדי תיירות" עם הנרפתים והאנגלים הצבעוניים, לא תעזור לנו בקשרינו עם מדינות אפריקה (הרבה טוב היתה לנו בעבר מהם), והרחיק מאתנו עם שוחר הזה ידידות עמוקה לישראל. כמה כאלה יש לנו?

גיורא הימן
לכיש — קייפטאון

זכות דתית, ואין זולתה

במכתבו של פרופסור מיכאל הרסגור ("הארץ", 3.12), תוקף את המסע ההתנחלותי ("האורתודוכסי", לדבריו) נגד הקמת האוניברסיטה המורמונית. ביהדות הנוצרי הנכבד ל"זכותנו ההיסטורית, התרבותית ואפילו ההיסטורית" על ירושלים, וקובע שאנו עלולים לאבד אותה בשל התנגדותנו האפשרית לנוכחי הנ"ל.

תהילה אומר מפורשות: זכויות היסטוריות ותרבותיות אינו־יודע כמה. לא שבעתי בעולם, שפיסת קרקע כלשהי, ותהיה זעירה ככל שתהיה, העניקה לאנשים כלשהם בשל עליונותם הבטוחה או התרבותית — אדרבה, עצם הרצה, כאילו יש מוסריות או תרבות שהיא עליונות, יש בו משום צבין גזעני.

שנית, אבקש להביע דעת כפירה: אין לנו שום זכות "היסטורית" על ירושלים, כשם שאין לנו זכות "היסטורית" על חלק כלשהו של ארץ ישראל. מי שמצדיק את היותנו על אדמת ארץ־ישראל בשם "זכותנו ההיסטורית" הינו גוזל אדמות מהסוג האלים ביותר. האינדיאנים בארה"ב, לו קמו על תשוביה לבני־העור של המדינה ולקחו את אדמותיהם בשם "זכותם ההיסטורית", היו גוזלי אדמות. המונגולים המודרניים, צאצאי הבדואים הקדומים, לו קמו וכבשו את ערבות אסיה התיכונה מידי הרוסים והסינים, היו אף הם גוזלי אדמות — והרי אין "זכותם ההיסטורית" נופלת משלנו הם גורשו מעל אדמתם אחרי שקרה לנו הדבר.

היעדרותם מבנה קצרה בשלנו. האמת הברה היא, כמובן, שזכותנו היחידה על הארץ היא דתית באופיה. הן בשל היותה מעוגנת בתורה והן בשל תפילותינו שלוש פעמים ביום של אבותינו בגלותם בת האלפיים, ואין זולתה. אותה תורה, המעניקה לנו את זכותנו הבלעדית על ארצנו, גם אוסרת עלינו לסבול בגבולה פעילות נוכרית, האומות להעביר יהודים על דתם, בלי כל קשר לסיכויי הצלחתה של פעילות מעין זו.

המלמד זכות על האוניברסיטה המורמונית מכשיר מתחת רגליו את זכות־רגלו על הארץ.

יואל לרנר
יו"ר הנהלת המכון למען תורה בישראל

עושר רוחני בלי אלוהים

הגב' גרזה לופט במאמרה "הפרדה בין 'כנסה' ומדינה — בישראל" ("הארץ" 2.12.85) בכינה את השאלה, כיצד בסגלים את הדת היהודית לחיים במדינת ישראל. טענות קשות לגב' לופט כלפי החוגים הדתיים, המספרים לים כוח האליטות לכפיית אורתודוקסיה על הציבור החילוני. אולם במשפט אחד ויחיד היא פוטרת אותנו מדיון בשאלה העקרונית, אם "החברה הדרנית יכולה להתקיים בלי אלוהים ובלי דת". לדעתי, זאת השאלה, שעל הציבור החילוני להתמודד איתה.

אל לו לציבור החילוני לנסות ולמצוא פשרה עם הדת, שכן "פשרה" כזאת תהיה תמיד על חשבונו, שהרי הציבור הדתי אינו יכול לקבל על עצמו ולו חלק מאורח־חייו החילוני. מכאן, שלא "סנהדרין עכשיו", כהצעת הגב' לופט, היא הפתרון, שהרי אותם רבנים חברי הסנהדרין יהיו כבולים להלכה, שאנו החילוניים רואים אותה כקונכוס מחניק. המצבון הוא בכך, שהציבור החילוני יכריז על רצונו זה כותב להיות ולהבין לאורו של העיקרון, שלפיו החברה המודרנית יכולה להתקיים בלי אלוהים ובלי דת (כל דת). וחי חברה כזאת תוכל להיות עשירים ברוחניות.

מיכה שמרנאי
תל־אביב

"כתוב בעיתון", בעברית קלוקלת

נוסף לדברי מר מרדכי שיין ("הארץ" 4.12) "טופפים את הפנה האחרונה", חובה לציין, שהמנוחה, מר באזיד שלה, טורף "גם את ה'לשון". היא אומר (טלוויזיה 28.11): קן הקוקיה הנ"ל: קן, ראה דברים כב,ו. דר"ח — האקדמיה ללשון העברית קבעה, שיש לומר דוזו, כלומר שם הרש על דרך להז לחזות, רוז רחזות. ולבסוף — הכירה — הנ"ל הכירה. שמות הפעולה של הפעיל, כגון: הפרש, הבזל, הצלה וכן בעלי ל' גרונית: הכרע, הבעו.

ברוך ששון
ת"א

חופשת חורף בגרמניה

חולמים על מנוחה והתרגעות באויר חורף צח וצונן? על נוף מדהיב מכוסה בשלג, וטיולים קסומים ברגל? חולמים על מחולות רתומות לסוסים העוברות ביערות מיסתוריים?
אתם חולמים על גרמניה.

משתוקקים להרים עטויי הוד, לספורט חורף, בבריכת שחיה מחוממת, להרבה שעשועים ולמסע קניות רב אפשרויות?
אתם משתוקקים לנפוש בגרמניה.

חושבים על חופשה לא יקרה בפנסיון נקי בכפר שנראה כאילו יצא מספר אגדות? חושבים על אוכל טוב, מרתפי יין עתיקים ואירוח לבבי?
אתם חושבים על גרמניה.

באם הנכם מחפשים חופשת חורף בלתי נשכחת תמצאו אותה בגרמניה.

לפרטים נוספים, על התגשמות חופשת החלומות שלכם התקשרו לסוכן הנסיעות שלכם (החבר בי.א.ט.א.) או למשרד התיירות הלאומי הגרמני (DZT).

משרד התיירות הגרמני DZT
מיוצג בישראל ע"י Lufthansa תל־אביב, רח' הירקון 75